京城日報
夕刊 六月十日（水）
京城府太平通一丁目 合資會社京城日報社 發行所

高松宮兩殿下 愈あす御歸國
低氣壓去り天氣晴朗 海上全く平穩に歸す
横濱港外御入港はあす正午

【秩父丸にて廉谷特派員十日發電】御一年三ヶ月振りで御歸國を急がせられる高松宮同妃兩殿下の御召船秩父丸は横濱入港もいよく明日に迫り十日午前九時半には既に横濱まで四百七十三海里の距離にまで進航した、昨夜八時頃から低氣壓も漸く去り、今朝は天氣晴朗、海上全く靜穩で、船は十九海のフルスピードで船脚を早くしつゝある。明十一日はいよく正午横濱港外着午後二時に横濱の棧橋に御着の豫定と決定した。兩殿下には本日も早朝よりお目覺めになり、御朝食後、荒木田船長を御室に召され、「いろく御苦勞でした」との有難き御言葉があり、乘組員一同に記念品の御下賜があつた。本日は午前中デッキでスポーツトーナメントの全ラウンドをすませ、午後三時から兩殿下を御中心に船客乘組員全部の記念撮影をさせて戴くことになつてゐる。兩殿下には何分一年三ヶ月振りの御歸國とて御心から御喜びの御樣子に拜し奉る

時化で遲れた航程を取戻す
秩父丸全力をあげて 郵船本社よりも嚴命

【東京電報】高松宮同妃兩殿下の御召船秩父丸は時化の爲め多少船脚を遲らされたが、海上は昨夜來幸に平穩に歸したものゝ如く目下横濱に向け遲れた航程を取戻すべく全力をあげてゐる、而して郵船本社よりは同船荒木田船長に對し十一日午後二時必ず横濱岸壁に横付けにし得るやうになすべしとの電命を發した。すでに海上安穩に歸したこと故午後二時には間違ひなく岸壁に横付けになり得るであらう

大時化でも御元氣
ギャラリーで御談笑遊ばさる

【秩父丸にて廉谷特派員九日發電】あと二日をもつて横濱に入港する高松宮同妃兩殿下の御召船秩父丸は今九日午前十時には横濱を距る約九百哩のところまで進んだ、併し昨夜九時頃より激しい旋風が起り今朝は雨を伴つて船脚を阻み船は漸く十六哩をそこくの速力で進んでゐるので、この調子では十一日午前には横濱に着きかねるかも知れない航程にも拘らず、兩殿下には平常通り頗る御元氣で七時には早くもお揃ひでデッキにお出ましになり御散歩遊ばされた、それより殿下には御朝食までの一時間をギャラリーで船客五、六名を御相手に四方山の雜談にお過ごされた

『この調子では豫定の十一時には着きさうもないなア、驅逐艦でも出して引つ張つて貰ふかな』などと御元談を申される『僕はどうでもいゝが早く歸りたい人が外に澤山あるだらう』といとも御氣輕に御話しになつた

假裝行列に御興深し

【秩父丸にて九日廉谷特派員發電】今日は一日中陰鬱な時化日和でデッキスポーツもなく船客の大半は寢り込んでゐるが、兩殿下には至つて御元氣に亘らせられる、殿下には御無聊のまゝにデッキやギャラリーで御乘船の船客讃疲れとなく御心安く御話しかけられるが相手を御見わけ遊ばされ適切な御話題を出され、ちよつとした御雜談の中にも高貴な御研究心の御旺盛が伺はれる。午後九時兩殿下御揃ひでトーキー映畫を御覽遊ばされ御旅情を御慰め遊ばされた。夜の假裝會では山際式部官の水夫、水野武官の洋裝美人、黍谷女性のプリンセス、坂本修官のアラビヤ人その他内外人何れも趣向を凝らしたものであつた。御晩餐後暫く休憩室で樂隊を先頭にデッキを練り歩きラウンヂに至り兩殿下には御興深く御覽あらせられた。時化も次第に靜まり日本へ近づくので船内は何處となしに和やかに更けて行く

一日も早く歸任したい
筆談の形式で 齋藤總督言明

【東京電報】齋藤總督の進退問題につき九日同總督は筆談の形式で左の如き意味の言明をした

自分の進退問題については現在のところ何にも考へてゐない、今御離任をしたら上京後でないと何とも申し難いが、今日のところではなるべく一日も速かに歸任したい以外何等の所存はない

一ノ宮別莊で暫らく靜養
十日午後兩國を出發 期間は約一週間の豫定

【東京電報特電】齋藤總督は八日若槻總理、原拓相と會見要談をなした爲め相當の疲勞を覺え、九日午後六時馬島主治醫に稻田博士を招き診察を受けた結果「病氣は殆んど快癒してゐるも體力が充分でない爲めなほ暫く靜養の要あり」といふので、十日午後零時四十分兩國發列車にて千葉縣一ノ宮の別莊に赴き約一週間の豫定で靜養することとなつた。よつて不日更に歸京期間延期奏請をなす筈である

米國へのお別れに
――高松宮同妃兩殿下は米國に於ける最後の御旅程としてアリゾナ州グランド・キャニヨンの世界第一の奇勝を御觀賞になつた（寫眞左より高松宮殿下、一人おいて山縣式部官、高松宮妃殿下）

京日小言
處女空

大西洋横斷飛行で、一躍、世界飛行界の籠兒格となつたリンドバーグ大佐は、今度は北極經由東洋訪問の大飛行計畫を發表して世界を驚かしてゐる。ツイこの間までは太平洋横斷飛行のトップを切るつもりであつたのを急にこれを變更したのは、今頃とても思つたのか、それとも同じ處女空にしても、北極附近の方が一層處女性が濃厚だといふ理由によるか、ドッチにしても空の勇者の武勇を示す點では十分である。おまけに今度は愛妻アン夫人同伴で「天にあつては比翼の鳥」を文字通りに行かうといふのだから、新らしがり屋の米國の新聞記者がヤンヤと喝采するも無理はない。彼等は多分、大佐夫妻の姿を見ると盛んに二本の指先からキッスを投げつゝ「われ等のリンディ」の成功を祈つてゐることであらう。『リンドバーグ』が『リンデイ』と呼び做さるゝ程左様に、米國民衆に親みを持たれてゐるのである。北極の處女空も、暖かい夫婦愛を乘せた『空の科學』の來訪を聞いて冷たく閉ざした唇を綻ばしつゝ、歡迎の用意をして待つかも知れない。

◇

北極から遠廻りして日本まで約三千何百哩と言つても『白髮三千丈』ほど誇張には聞えないであらう。實際は六千五百哩だなど、註釋を加ふるは餘計な野暮だ。それほど長距離飛行の計畫の實現があるわけで夫婦共稼ぎで商人米國の宣傳をしようとする意氣込みは買つてやらねばならぬ。使用機たるロックヒード、シリアス單葉機の前に立つた御兩人は多分今頃は空の日米親善飛行の興味と好奇心とに心を躍らしてゐる事であらう。無論吾等のリンディは吾等の歡迎するところでもあるまいか。われ等の歡迎するアン夫人が、女らしい光榮に頬を染めて待るのも一興ではないか。

◇

それにしても『天にあつては比翼の鳥』は日本ではチッとも珍しい事ではなく、日本がその本場といつても誇張ではないのに大切なお株を米國に取られて仕舞つてはモボ、モガ諸君の顔が立つまい。マルクスがどうの、社會制度がどうのと偉そうな事に頭を使ふ暇があるなら、リンディ夫妻の如く大自然を相手として勇敢なる戰鬪を試みるがよい。それこそ、自己を救ひ、國家を救ひ、人類を救ふ最善の道だ。日本にも、和製のリンディ夫妻が現はれ來るべき時期ではないか。

高輪御本邸の御準備全く成る
御門前には學習院生徒其他が御奉迎

【東京電報】高松宮同妃兩殿下にはいよく十一日國民の熱誠なる奉迎の裡に御歸朝遊ばされるがわけても高輪の宮邸では石川別當青松事務官以下の職員は十五月ぶりに御迎へする兩殿下の御着をひたすら御待ち申上げ、一同當日の御準備に早朝から夜半まで御殿に詰め切りの狀態である。兩殿下が御旅裝を解かせらるゝ御部屋はすでに額の掛け替へ、絨氈の取替へ、カーテンの取り替へなどすつかり終つて、初夏に相應しいすがくしい裝飾は兩殿下が長い御航海の御疲れを御慰め申し上げる樣充分に用意されてある。當日兩殿下の御着は午後四時の御豫定であるが御門前には家職、御奉仕者を初め、學習院中等科二年以上および初等科總代約四百名、女子學習院上級生徒に特に妃殿下御同級の卒業生等合せて約六十名、その他少年團代表が奉迎申上げることになつてゐる

宮廷自動車御差遣
横濱まで御出迎への皇族方

【東京電報】十一日午後二時卅五分高松宮同妃兩殿下御入京に際し畏き邊りでは特に菊花御紋章を配されたる宮廷自動車を東京驛に差遣され、兩殿下御同乘に至らせらるゝことになつた。なほこの日横濱港頭御出迎への皇族方は秩父宮殿下、閑院元帥宮殿下、李王殿下並に竹田宮、朝香宮、東久邇宮、北白川宮各内親王殿下と御決定、又秩父宮妃殿下、天皇、皇后、皇太后三陛下の勅使は兩殿下の御船着で御歡迎の旨を言上の趣に拜承す

⇨けさ朝鮮神宮參拜の菅原東拓總裁

減俸に依る剩餘財源削除の實行豫算計數整理
大藏省主計局案成る
十二日の閣議で正式決定

【東京電報】大藏省主計局では減俸に依る剩餘財源を本年度豫算面より削除して實行豫算の編成中であつたが、愈よ計數整理も完了したので印刷に附した上來る十一日各省に廻付し、十二日定例閣議に附議、正式決定をなすことゝなつた

難局打開には陸軍々縮が最も急務だと
與黨の意氣込み

【東京電報】民政黨は現下の財政難局を打開するには主として陸軍の軍縮にまつを急務なりとし、行政財政整理委員會は整理小委員會にて具體案の作成を急いでゐるが、その骨子は大體

一、國防の三個乃至四個師團減少
二、在營年限短縮

に在り、その他陸軍中央部の統一、參謀本部、教育總監部、特務機關の廢止、陸海軍各學校の改善等に重きを置きこれにより相當多額の經費を節約せんとする方針の樣である。然し右の内師團の削減減少、在營年限短縮、參謀本部廢止論に對しては軍部では反對し與黨の主張を通さんとしてゐる實情にあり、かつ來年二月の國際軍縮會議の關係もあるので與黨としては可成の決心をもつて其實現に努むる意向である

軍事參議官會議開かる
正午參會者に御陪食を賜ふ

【東京電報】十日午前十時四十五分宮中東溜において軍事參議官會議開かれ、伏見大將宮殿下をはじめ各軍事參議官出席、加藤大將より特命檢閲の報告あり、これに基づいて議事を遂げ同十一時半散會した。東郷元帥から右の結果を奏上したが、天皇陛下には正午豐明殿に出御、伏見大將宮殿下御臨席、前記諸員並に特命檢閲使閣員および一木宮相、鈴木侍從長、奈良侍從武官長その他宮内官に御陪食を賜はつた

加藤大將參内
檢閲の結果伏奏

【東京電報】本年度特命檢閲使加藤大將は十日午前十時參内、御學問所に參進 天皇陛下に拜謁仰付られ特命檢閲の結果を伏奏、種々御下問に奉答して御前を退下した

國際銀會議はお流れとなるか

【東京電報】國際銀會議の開催問題に關し井上藏相は米國政府の非公式交渉に基づいて民間側の意向を聽取しつゝあつたが、最近米國政府より非公式に開催を好まないとの報告があつた樣な次第で結局お流れとなるだらうと

名大後任教授問題落着
三前教授を名譽教授に迎へ

【名古屋電報】後任教授詮衡の名古屋醫大教授會は九日午後四時より開かれ、鑑に調停者より提示された林、北林、八木澤三前教授を名譽教授として禮を厚く迎ふるの件を異議なく承認し、この旨三博士および調停者に通告することゝし同七時散會、これで後任教授問題だけは解決した

弘安役記念會
松浦伯等發企

今年は神風で名高い弘安四年元寇國難より恰も六百五十年にあたるので松浦厚伯爵その他有力者百數十名が發起人となり元寇弘安役六百五十年記念會を組織し國民精神作興の目的で來る七月一日東都日比谷公園公會堂で當時關係の英靈を弔ひ併せて當年を偲ぶべき講演と參考品展覽等を盛大に催し、別に紀念事業も行ふ豫定であるが、一般有志より會員を募集してゐる

會

◉鎭海神社遊園地開園式 池田長次郎氏の經營にかゝる鎭海神社外遊園地はいよく竣工したので十日午後四時から有力者を招待落成式を兼ね開園式を擧げた

◉京城府學務會 京城府學務會では來る十九、二十日にわたり城大醫學部講堂にて第一日は午前八時より講演、午後一時より總會、二日目も午前八時より講演を行ふ豫定

◉夏季講習會 府内貞洞の中央保育學校では來る七月廿二日から廿九日迄一週間同校卒業生の爲め夏季休暇を利用して第一回夏季講習會を開催の豫定である

人

◇菅原通敬氏（東拓總裁）九日夕入城天眞樓へ▲高橋父五郎氏（總督秘書）同上▲德川家敏氏（東拓理事）同上▲石川忠一氏（同編輯課長）同上

◇松木天利氏（社會教育課長）十日夕入城朝鮮ホテルへ

◇笹井市治氏（東京市會議員）十三日釜山上陸約二週間の豫定で鮮内視察

◇成松綠氏（京城府會議員）第一教育部會調査長當選挨拶の爲め十日本社來訪

◇松岡正男氏（本社長）西鮮地方へ出張中の處十日朝歸府▲久松前平氏（同總務）同上

航空往來（十日）

出發 ▲田中常次郎氏（京城へ）

到着 ▲中村竹四郎氏（平壤より）▲桑原英三郎氏（東京より）▲田中富潮氏（大阪より）

仁川干潮時（十一日）

滿潮 午前一時 午後一時二〇分
干潮 午前七時三〇分 午後八時

あすの天氣

曇後晴

昨夕國境中部と滿洲下流に低氣壓が出來て共に北東に進みつゝあるその爲め中部以北には小雨があり今朝も止まず南鮮は雲が多いが今日は天氣が次第によくなる

東雲小唄（130）
淡路呼潮作 神保朋世畫

廻り燈籠（九）

この勝負は、完全に庄五郎の方が敗北である。冒頭から先手を打たれたそのうへ、なるほどこの八字組の怪人物、すなはち蒼白小僧の六之助は、十年前に陣國の盛り場を稼いでゐた時代から見ると稍貫禄が違つてゐる。

態度とはいへ、あの頃はまだ初心だつた。十手を怖れひとたびこの庄五郎の前に出ると、一ト堪りもなく縮み上つたもので、そこにいくぶん可愛い處があつた。が然し佐渡における苦役三年、それから島破り、再び娑婆の風に吹かれると同時に、放火、強盗、人殺し、いつしか兇分も出來、何がさて暗黑界における彼六之助の飛躍といふものは遂も素晴らしかつた。要するにかれは、今や押しも押されもせぬ大惡黨と化したのだ。默つて捨てゝ置けば一個無名の小惡黨。いはゞ大して害にもならない小惡黨で終つたものを、到頭こんな恐ろしい大物にしてしまつたのは、實に詰めると功名に焦つた此の倫理國庄五郎の罪だ。いはゆる聞ッ引根性。今たら聞ッ引根生。強ひて罪人を製造するやつ――。此奴がどうも困りものである。

夫にしても、自ら蒔いた種は自ら刈取らなければならない。

『おい、庄五郎。何か言殘す事アねえか』

『六ッ、それでは何うしても』

『あたぼうよ。フン、此方で汝を助けるくらゐなら苦勞はしねえ。荒稼ぎのかたはら劍術も少しは習つたが、いふが汝の眼切が恐れられなかつたからよ。俺も名のある惡黨だ。卑怯な眞似をして、後で仲間の者に笑はれたくねえ。だから喃！ 闇討は止したのよ。それなら起きでにいくらもよい機會があつたが、俺アそいつは我慢をして來た。その證據はもつとばかり汝とはちがふ。フ、フ……いや、もうそんな事はどうでもいゝや、今夜はかうして正面から名乘りをあげてゐるのだ。そのうへ親切に、おなじみ甲斐に、遺言のひとつも聞いてやらうといふのだ。どうだ――おいッ』

とたんに庄五郎、必死の勇を越して

『何をッ』

と、六之助の手をパッとふり掃つた。同時にサーッと横ッ飛びに六七尺。

『小僧ッ、見ろ。このピストルをよく見て置けッ』

『一威張りていつアそうかりして居つた。その筒先にはまだ一發彈丸が殘つてゐるッけな。あはゝゝゝ』

『やい親方はねえか！』

『貴樣をしなさんなよ。それだからお前さんは虫が好かないのさ』

官員小僧の六之助。餘裕綽々、わざとのんきに然うなつたかと思ふと忽ち

『おい』

がらり變く

『どうやらお前も燒が廻つたらしい。うしろに眼がねえのが何よりの證據ぢや』

『むつ！』

驚いて、ふと振り返ると、そこにヌッと六之助の身分メリケン族。しかもその族の右手には、同じく最新式の拳銃がつめたく光つてゐた。

『あ……』と庄五郎。

とたんにパン、パンと族がぶつ放した。強いがメリケン族。拳銃を持たせるとその當時組内の圖拔けて兩を通して、かれに比敵する者は唯のひとりもなかつた。だから、狙つた以上かれの彈丸には狂ひがなかつた。

庄五郎は、忽ちそこにんでもろくも仆れた。

中島の征露丸
◇常識ある貴下のお胸のバロメーターにかけて他藥と比較研究して見て下さい
◇軍隊は被服什器何一つとして恐らく軍需品程嚴選されるものはありません軍隊では總て形式を避けて内容を尊びます軍隊で藥餌にしましても一旦軍隊で使用されたものならば安心してお用ひになつてすべての中島の征露丸は日露戰役當時必須の軍隊秘藥として方劑せられ、あまた十萬の勇士の生靈を保護して來た事によつて民間藥となつて以來も内容は軍需品當時のまゝでありますから益々信用を高めてまゐりました。
適應症 急性慢性胃腸加答兒、胃痛、胃弱、健胃、腹痛、消化不良、下痢、嘔吐、食傷、水傷、齒痛等に効あり
定價 八十粒入金五拾錢、百八十粒入金壹圓、三百八十粒入金貳圓、五百五十粒入金三圓、千二百粒入金拾圓
本舖 大阪市天王寺區下寺町四丁目 中島佐一藥房 電話戎四三九二番 振替大阪二七四三七番

ユーモアな場面の數々
鮮銀前の宣傳所から のぞいたスナップ

時間尊重—定時勵行—の二モットーを掲げた『時の記念日』の市中スナップ—時に總督の深い京城時計共同商工組員では鮮銀前廣場中央と鍾路交叉點前にテント張りの宣傳所を設け『時の記念日』とマーク入りの造花を無料配布するとともに標準時計を置いて正しい時間の調節を行つたが、朝からしぐれる雨模様に人通りも少くやゝ閑散の態で、まづ一萬個の花をばらまくにもちよつと骨折りの有様だ。

◇

それでも鮮銀前のテントには『御面倒ですが……』と標準時計に時間を合せる人がつぎ〳〵にやつてくる。人夫の小頭みたいな風采の人が見かけによらぬ銀の鎖付時計をドンブリから出した。三分と少しすゝんでゐる。奥様が帯の間からキラリと光る小さな金時計を示す、丁度四分遲れてゐる。

◇

ドヤ〳〵と醫科學校の學生が腕をのばして腕時計の調節『いけねえ、僕のは十一分進んでゐやがる』とたよりのない面持をあげ陽氣に爆笑して引揚げるとルンペンらしい男が無愛想に腕時計をはづす、見れば二十數分進んでゐる。調節掛りのおぢさんが歸る後姿を見ながら『六圓かな』と先刻の時計に値をつけた。

◇

田中組合長は『どうも日本人はいけません。折角の催しですから花でも受けて下さるといゝですが、男も女もはにかんで仲々受取りません。西洋人は自ら取りに來ますのに……』と苦笑がりもうアメリカでは主婦が買物の時間まで一日の時間割りの中に組まれてあつて、こちらのやうにデパートに遊び半分に出掛けることなどないと一般人の時の觀念の薄いのを歎くのであつた。

◇

組合長の言葉に早速三越デパートにブラリ〳〵の人があるか。覗きに行くと成程何處にも買ふのやら見るのやら分らぬ男女が相當にゐた。

◇

けふの正午のブーはいつもより長くて十二時四分頃からうなり出したが、鮮銀前で物好きが二三人腕時計を正面の大時計をにらんで行つてゐるか、ゐないかと見てゐたが、几帳面にピツタリ合つてゐたので『感心〳〵』合つてゐないのが本當のやうな意外の顔をしてゐた。

時の關所張込みの記
出勤時間は果して勵行されてゐるか
記念日の成績しらべ

時のしきたりに縛られ、時の中に暮してゐながら時の貴さを忘れやすい世の中だといふので一年に一度、六月十日を期して全國的に催される『時の記念日』に京城はどんな『時』を持つてゐるか。わが社では新しい試みとして官廳、銀行、會社、學校等に無遲刻の關所を張つて『人々の時の觀念』を調べて見た。結果は別項の通り芳しからぬものがあるが、お役所で課長級以上に遲刻者の多いのは、出勤前の自宅訪問者などの關係もあり、一概にサボとさめられない。ともかくも無豫告で、勵行的に網を張つた本社の『出勤時間成績しらべ』には次のやうな成績が現れた

會長の府尹さんが
葉卷くはへて悠々と遲刻
本家府廳は概して良好

四十萬府民の役所で、時間勵行の本家本元京城府の、けふ時の記念日における府尹はじめ各課長級の出勤時間はどうかと玄關を關所にして覗いた所庶務文書係長が定刻午前八時より三十分も早く七時半に登廳したのが先頭で同四十分に第一番頭格の山田內務課長が姿を見せ續いて松崎直稅課係長、柏木水道課工務係長が定刻八時間際になる六分前に中村會計係長、五分前に眞野內務係長、土木課の多村經理課長、二分前に中江勸業係長と續いて登廳時鐘のなつてゐる八時ジヤストに棚丁衛生係長が姿を見せるなどなか〳〵成績がよかつたが、遲刻組はざつと次の通りで時間勵行會理事長といふ看板を持つこの日の立役者、安藤府尹は九時六分過ぎに葉卷をくはへて悠々と登廳した、九時三十五分登廳の駒田營繕係長が殿りをつとめた

けふの遲刻表

登廳時間	遲刻時間（分）	
八、〇五	五	道田秘書係長
八、一〇	一〇	多田水道課長
八、一〇	一〇	中村稅務係長
八、四〇	四〇	河野國勢係長
八、四八	四八	鮎木衛生課長
九、〇〇	一時間	酒井臨時都市計畫係長
九、〇六	一〇六	安藤府尹
九、三五	一三五	駒田營繕係長

岩木土木課長は前橋で齒醫者に行き正午まで姿を見せなかつたから事故缺勤と認め遲刻表からは除外する事とした、安藤府尹の話によると安藤府尹は登廳時間は一定してをらず早い時には八時迄におそい時は十時近くになるとの事であつたが、これは人に會ふのが仕事の大部分である府尹は登廳前自宅で毎日五人十人と面會人があり、面會人の多少によつて登廳時間が早くもなり、おそくもなると言けた

各小學校

府內各小學校では九日の朝會で十日は時の記念日だから遲刻せぬやうにと全生徒に達したが十日は生憎の雨で、南山、元町の各校を除いては多少おくれた生徒もあつたが、それでも朝會に缺席した程でなく、校長にさしつかへたものは一人もないといふ好成績で、各校の統計は次の通り

校名	遲刻者
西大門小學校	十名
東大門小學校	五名
南大門小學校	十二名
南山小學校	〇
鍾路小學校	四名
三坂小學校	十三名
櫻井小學校	十八名
元町小學校	一〇名
龍山小學校	一名
日出小學校	五名

遞信局のお歷々
お揃ひで少々ばかり

この日遞信局玄關に關所を設けた記者は御覽の通り百パーセントの成績を得た、但し佐藤總務局長は月曜から新義州へ出張中の爲この日の遲刻リストによらなかつたが御自身がそれを殘念といふか、もつけの幸ひといふか疑問である、なほ職務係の整理、業務の二課は爾餘通りの經濟政策を實施中に引越してゐるので殘念ながら同所の支店は出きなかつたので寄せ長以下同じくこのリストから洩れてゐる

出勤表

登廳時間	遲刻時間	
八、〇七	七	松崎海事課技師
八、〇九	九	今井電氣課長
八、〇九	九	坂上電氣課事務官
八、一〇	一〇	黑田海事課技師
八、一五	一五	池田監理課事務官
八、一六	一六	高橋電氣課技師
八、二〇	二〇	得能海事課技師
八、二一	二一	河田工務課技師
八、二四	二四	寺田經理課技師
八、二五	二五	河野工務課技師
八、三三	三三	田中電氣課技師
八、三五	三五	山根海事課長
八、三五	三五	高松經理課長

時間勵行

時間勵行會

八、四一	四一	江頭經理課事務官
九、一〇	一時間一〇	山本局長

十日、時の記念日に際して京城時間勵行會總會が府尹室に開催されたが府當局と定刻通りに開會された。府會議員をはじめ各町內有力者數十名の會員參集、同會理事長である安藤府尹開會の挨拶を述べた後總督押市の推薦により、松本々社會課長、府內商工會頭の二名を講演選擇なく可決した後、會日の意見交換に入り、肥塚、成松、韓萬熙、檀山晋次、大山一夫、金在漢の諸氏が起つて時間勵行について賛同の意見を述べ、猛烈な氣勢を揚げた後マーク看板掲示の件を拍手裡に可決し正午散會、會員で午餐會を開き散會した

時間勵行のマーク看板

京城時間勵行會の總會で決定したマーク看板は長尺のもので、商店に自宅で『時間勵行』の四字を大書し、早速約五百枚を作つて官公署をはじめ料理屋、店舖に至るまで府內で多數の集合する場所には漏れなく掲げる事となつた

三法院

時の記念日、三百八十名の役人を擁してゐる、京城覆審、地方三法院の出勤狀況—午前八時、出勤定刻を知らすベルが、けたゝましく鳴りひゞく。給仕、雇員、書記等はずらりと顔が揃つて茶漿の湯氣と煙草の煙がかすかに立ちのぼる。院長、檢事長、裁判長の室では人の氣配がしない、いかめしく、閉されてゐる所をノックする、返事がない、偉い人は遲いな—記者は正門の入口に陣取つて登廳を、まちかまへる八時十分—地方法院の前で檢事正が、自動車からおりる。常時が早いので、何時も部下の檢事連をびく〳〵させる。管井さんもこの日は十分の遲刻、次に、深い時にパンを、脇にしてみえたのが裁判所の末廣裁判長、記者の質問に法院長は、町夕宅調がおそくなつておくれたと、釋明する。出勤定刻より一時二十分おくれて松寺檢事長が登廳する。今日が、時の記念日か、おくれてすまないが實は身體の工合が惡くて—十時二十分——出勤定刻より二時間遲である臨席裁判官、金川、加藤、秋藤判事長がやつと顔をみせる『遲いですね』と記者が一矢をむけると、『用件を濟まして來た』と逃げる、この日の三法院の遲刻者は二分位

銀行と會社

局によつては八時の出勤時間成績を調査した銀行大會社方面の出勤狀態は大體においてよく遲刻者は何處も皆無といつてゐる

分秒違はず 列車の發着
京城驛大喜び

けふ十日時の記念日に京城驛を中心とした列車の發着はどうか——主要幹線たる京釜、京義の兩線の列車をはじめ京元、京仁各線とも時刻發着といふすばらしい好成績殊に奉天發午前八時四十分京城着の特急列車は常には一、二分早着するのだが今日は一分もたがはずピタリと構內にすべりこんだ松山驛長をはじめ運輸助役以下屆員に至るまで大喜び、時の觀念がほがらかにあげられる

本府の出動時間調査

十日、時の記念日に際し本府では正午サイレンを鳴らすと共に各局課の出勤時間を調査した

脫線列車復舊

九日脫線した京元線列車は同日午後七時半復舊開通した

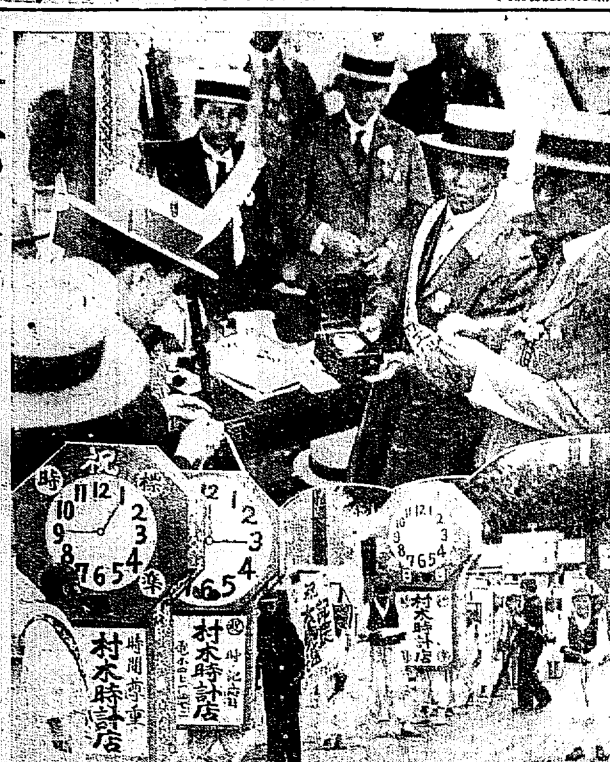

けふのスケッチ
街上で時間調節と村木の時の宣傳隊（本社寫眞）

本部しげの孃 歐洲訪問飛行
白羽の矢を立てられて 愈よ今秋壯途にのぼる

【京城通信】わが航空史上劃期的大壯圖である日本女流飛行士の歐洲訪問飛行はいよ〳〵今秋決行されることになり飛行士および選手の人選中であつたが、この白羽の矢が我が朝鮮が生んだ二等女流飛行士本部シゲノ孃に向けられ朝鮮に輝く我國最初の訪歐女流飛行士に選ばれたシゲノ孃はその晴れの壯擧を急いでゐたがいよ〳〵この程ほぼ準備も終り同孃の經營中の南海二和町の照和貨物自動車商會も後援者の出資により合資會社組織となし家庭の後事も同商會に依頼する事になりいよ〳〵來る二十二日頃出發東上し同誌のコースその他を決定し九月か十月に壯途に上ることになつてゐるがシゲノ孃は折角歐洲まで出掛けるのであるから一年間でも滯在して練習を積んで歸りたい希望だと語つてゐる（寫眞は本部孃）

獨特の裝置で 技師連を驚かす
リ大佐の創意

【ノースビーチ九日發電】リンドバーク大佐夫妻が東洋訪問飛行に使用機『ロツクヒード、シリアス』單葉機はすでに浮舟取付を終つたが更に大佐の考案で獨特の改良工事を進めてゐるが、その驚くべき創意には技師連も舌をまいてゐる即ち

一、左右二個の浮舟を支ふるため空氣抵抗少なく機の浮力を大たらしめる丈夫な平面板を取付けた

二、航空用方向舵、昇降舵の外更に二個の穴中用舵を浮舟上に取付ける、この結果兩翼のボンド保計の浮力を與へる

三、浮舟內部にガソリンタンクを裝置し機の剛性を太くせず空氣抵抗を少なくし機の安定性を增した

四、浮舟間の補助翼所付けの結果機の空中におけるノースダイブの危險を少なからしめた

ボーナスの走り
けさ鮮銀で出す
各銀行とも前期と同率

十日朝鮮銀行でボーナスの走りが出た行員が二十割乃至は十五割を前期と變りはない、その他の銀行は大概十五日に支給されるはずだがその相場は鮮銀は行員三十割、雇員十五割、商業銀行は二十割で當ほどちらも前期と變りはなく第一銀行だけ二十五日支給されるが、これまた前期と同率の三十割で殖銀と一銀が最高率といふ譯だが一方官界は大體二十一日の俸給日に支給されることになつてるからボーナスが商店街に出廻るのは先づ十五日から月末にかゝることになつて減俸時代最初の中元をにぎはすといふものであらう

棄て兒

九日午後九時半頃府內香取町二六六姿昌根方門內に生後八位の男兒の棄兒があつた細路警察から係員現場に急行取調べの結果青色ジヤケツ女物に上から內地式モス絣を着せ白木綿に包み發育良好で中流以上の者の棄兒らしく或は不義の兒ではないかと見られてゐる

四千年前の遺物を發掘
春川郡の古墳から

【春川特電】江原道春川郡新北面泉田里春川邑より北へ一里半の所において石器時代の遺物を發掘した、北漢には以前から古墳があつたが三年前鳥居龍藏博士が發掘しかけたのを途中で止めたものであるが七日春川高普普通學校敎諭長岡武彥氏が人夫數名を雇ひその古墳を最後まで掘り下げ遂に石の鏃六、劍一、まがたま六を發見したこれは約四千余年前石器時代の遺物で考古學では貴重なる資料として重寶がられてゐる

普成高普 生徒四名
幸鐵一味の運動に關係

去る五月一日のメーデーに東大門外鍾紡正門前において同工場の女工が出門を待ち受けて不穩文書を撒布して逮捕された普成高普四年生趙明鎬（二〇）、第一高普卒業生孫明鎬（二〇）ら四名は相率東大門署の手に治安維持法違反者として鍾路署取調べ中であつたが龍山署において逮捕された幸鐵一味と關係があるので一應龍山署に送致し取調べを待つて檢事局へ送局することゝなつた

龍鳳亭開業

京城近郊の景勝の土地にあつて今度理想的な遊園地が生れた、池田長次郎氏の建設になる龍鳳亭がそれでこれは景福宮に面接した名勝所在所轄で五千三百坪の廣さを庭園に持つ淨な土地にあつて、十日午後四時から各關係者を招待して盛大なる開園祝ひを行つた

五丁目も道路舗裝
本ブラ道路が完全に

銀ブラに對して本ブラの名において有名な府內本町通りは一丁目から四丁目まではアスフアルトで舗裝されいづれも鈴蘭燈などを設備し散步街として朝鮮一を誇つてゐるが、同町の五丁目だけがまだ舗裝工事が出來ずに殘されてゐたところ、京城府では六年度にこれを計上し町內からも土木費指定寄附金として七千圓を醵出する事となつたのでこの程入札を行ひ工事費八千二百圓で松井組に落札設計費その他の雜費一千九百餘圓、合計一萬圓余をかけていよ〳〵舗裝工事に着手する段取りになり、來る十七日から工事準備に着手されたから近く實地工事にかゝり八月二十五日までに完成する豫定であるこれで本ブラ筋は八月終りからは三越前の一丁目から五丁目の果を過ぎて新町入口まで全部アスフアルト道路を散步出來る事となつた

門鐵對鐵道

龍山鐵道チームは九州の門司鐵道軍を迎へて十四日午前九時から龍山球場左翼隣接地で硬球戰を擧行する試合はシングル六組、ダブルス三組である

品質優良 價格低廉
タイヤ燒酎
다이야소주
釜山 大鮮釀造株式會社

貸家

醫療器械 神崎藥局

眞珠印
"NITTA"
TRADE MARK
純良 北海道產
眞珠印バター
全鮮百貨店食料品店にあり

東京帝國大學教授 醫學博士 高橋順太郎先生 藥學博士 下山順一郎先生 協力創製
ファゴール
肺結核新藥
肺結核、肺炎、肺尖加答兒、肋膜炎
に對しファゴールは卓越の偉効を奏します。發賣以來二十有餘年依然として此の種製劑中の覇を唱へてゐます。これ實に其の藥物作用生理的作用から見て現代これに勝る適當せるものは見當らないからであります。
▼粉末錠劑の二種あり
▼各地藥店にて販賣す
▼實驗成績集進呈す
東京市日本橋區本町 一手販賣元 友田合資會社（三共株式會社製造）

痔疾專門診療
京城肛門病研究所 永樂町大通（中央市場向） 電本三三九一

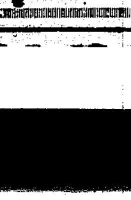
年中使へる 專賣特許 冷藏庫 スノーランド
合名會社 松田清商店 京城府大門通り二丁目 電本二四一〇・二九六八

アイスクリーム專用 レモン及ワニラ香料
東華洋行 京城府花園町九七

かや
卸 小賣 岩見製網所 京城本町四丁目 電話本局一六〇一番
支店 京城本町一丁目

ツーパンツ付 白服豫約週間
◎白服上下（替ズボン一本付）

ボンデー	一〇〇〇
本麻	一五〇〇
グラニツト・シルクA	一五〇〇
グラニツト・シルクB	二〇〇〇
グラニツト・シルクC	二五〇〇

紳士服店 エンドー 京城長谷川町 營業時間 自午前九時至午後九時

投網 釣具
京城明治町一丁目（交番所前） 漁具 武商 秋岡商會 電話本局四三九〇番 振替京城一二一五六番
品質精良 價格低廉
四分目 二尋十一圓
五分目 二尋十圓

夏 外出時の御注意
有田香松堂製 りん病 ばい毒 請合藥
あらゆる治療も効なき方は來れ
京城 有田ドラッグ

特許 高級防水衣 防水耐久
星川防水布製造所

スピルカ 有田ドラッグ

朝鮮の乗馬倶樂部に就て（四）

殖産局農務課　吉田雄次郎

六、平壌乗馬倶樂部

▲倶樂部の名稱＝平壌乘馬倶樂部

▲所在地＝平壌府舘町道廳馬舍

▲沿革の概要＝大正十三年九月當時の渡邊平安南道内務部長（現京畿道知事）及び當時の步兵隊長小野少佐の提唱により官公吏民間實業家を會員として設立したるを始とし初代會長として渡邊内務部長、幹事として小管野道技師、具田英一郎氏（府内貿易商にして會計を爲す）を任命し會務を司り今日に到れり

▲會員の種類及其の數並に會費＝現在會員二十六名（内譯内地人二〇名（官吏十三名）朝鮮人六名（醫師四名辯護士一名教育者一名））月額會費五圓とし本會員とす他に步兵隊員として在任中の將校將校並に騎兵隊長を推薦することあり

▲役員名＝會長、佐藤次郎（平壌步兵隊隊長）會計幹事（道陸務部長）同具田英一郎（貿易商會計事務を爲す）

▲馬の所有者別頭數＝倶樂部有三頭（十四才十二才、六才）

▲馬の種類別頭數＝サラブレッド一頭、雜種二頭

▲馬術練習状況＝個人練習に毎日午前午後の二回に分れ之を行ひ乘用馬匹は聯隊（同隊二〇頭あり）騎兵隊（八頭）騎馬隊（六頭あり）のものを借用し目馬三頭を加へ上記諸隊の馬場にて練習を爲し日曜日は聯隊の厩馬を借用し同隊の將校指揮の下にて教練を爲し時々野外騎乘を試む

會員は何れも熱心にして入會當時乘馬の知識皆無なりしものに二年後には一通の馬術を習得し紳士乘馬家として堂々たるもの過半を占む

七、新義州乘馬會

▲倶樂部の名稱＝社團法人國境新義州乘馬會

▲所在地＝新義州府大和町

▲沿革の概要＝大正十四年四月四月二日乘馬同好者相計りて新義州乘馬會を設立加盟會諸郡を會長に推選して現下軍馬六頭を寄贈し憲兵分隊保管馬五頭の援助を受け馬術の練習を開始す爾來馬事思想普及の一助として春秋二回競馬を舉行し其の收益を以て會經持費の財源とせるが昭和三年五月四日乘馬會員の發起による社團法人國境乘馬倶樂部設立認可となり定款の示す處に從ひ七月一日附を以て乘馬會の一切を乘馬倶樂部に引繼ぎ該倶樂部の附屬として今日に到る

▲會員の種類及その數並に會費＝會員は官吏十名、實業家七名學生三名、その他二名八月一日現在二十二名にして會費として月額金三圓五十錢目馬所有者は月額金十圓を負擔す

▲役員名　會長加藤鐵治郎、副會長岡井水城、幹事齋藤留清、道加京一、井上茂、議設正

▲馬の所有者別頭數＝倶樂部有十一頭、會員自馬八頭、貸下馬一頭

▲馬の種類別頭數　雜種六頭、内國産雜馬二頭、アングロアラブ雜一頭、支那産馬一頭

▲馬術練習状況（1）練習は午前二時間午後一時間半を限度として陸軍馬術教範に準據し馬場に於て教官指導の下に實施す

（2）野外騎乘は必ず教官引率の下に行ひ通常日曜祭日の練習時限内に引續き實施するを例とす

（3）日曜祭日の午後は練習を休務し馬匹の休養を計ると共に馬勤馬具の清潔手入を行ふ

（4）各會員は技術に應じ第一班より第五班に區分す

其の他

嘱託教官　三島彦四郎

教官　丸田直安

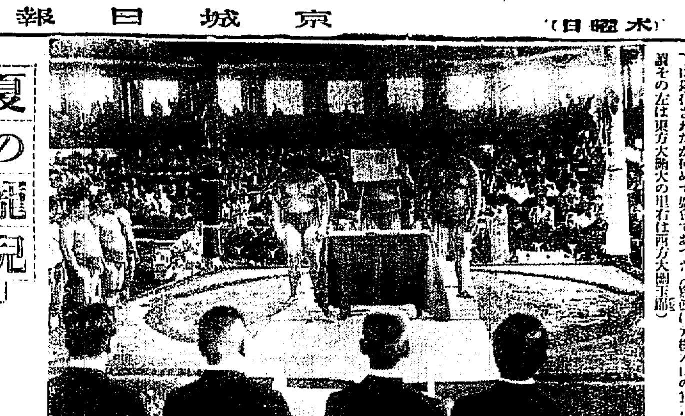

相撲選手權大會

第一回相撲選手權大會は六日午後二時より國技館において田中文相臨席劇烈若者十多數參觀の下に舉行されたが極めて盛會であつた（寫眞は五横木山の宣言文朗讀その左は東方大關大の里右は西方大關玉錦）

夏の讀兒　麥酒のお話（上）

サッポロ・アルプス　谷垣義彦

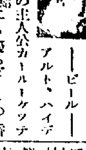

また夏が來ました――バーにカフエーと泡立つジヨッキーから溢れる黄金色の液體

――ビール――

アルト、ハイデルベルヒの主人公カールトーケッテイの甘き戀にも優るビールの香

――色――味の快適味はまた格別ではありませんか。

◇…麥酒の文獻（一千年の昔に醸造された）

埋沒の都アッシリヤのバビロンヽあの廢墟に發掘された時發くべきビールの記錄が發見されたのでありますから麥酒の醸造法が書いてあつて瓶中には三千年の星霜を經たビールが入つてゐたのであります。古物價値の價あるこれがウヰスキーでどもあつたら大した値段の品であります。

私達が更に驚かされる事はその麥酒にホップスが用ひられて居た事です

我が國の麥酒の文獻も頗る古いやうです。一體我が國に麥酒が何時輸入されたかと言ふ事は頗る興味多いお話です。現今傳へられて居る説明では明治維新前に京都の醫師川本幸民が神戸で和蘭人から教へられてはじめたのが始めたが事實に出來て居たやありませんか

◇…麥酒の原料

麥酒の原料――申上げるまでもなく麥であります。わが國では明治初年から二十年までは内地麥を使用したのでありますが當時の醫者と共に外國麥を併用する様になりました。ところが例の歐洲戰爭で食料品の輸出禁止となつたので初めて二條麥一名矢羽麥といふ種を移植して麥酒工場百年の計を建てたのであります

◇…麥酒はどうして出來るか

麥酒の醸造法はあまり知られておりません。簡單に申上げますと先づ原料麥をざるにかけて精選これを浸麥の槽に入れ所謂糯米を水につける樣に麥を二晝夜位水に浸しそれから發芽槽と言ふものに移し攝氏十度位の温度を與へると芽立もよろしく一週間もすると一種の麥のモヤシが出來上ります。

そこで澱粉に富んだ芽だけ取つて粉碎機にかけて粉碎して糖化釜に移し湯を加へ攪拌して醪を作ります所謂麥汁であります。これに苦味ある例のホップスを加へ合煮して醗酵室に移すのであります。かうして甘味と苦味をもつた麥汁は醗酵槽に入れ酵母を加へて醗酵させます。酵母とはどんなものかと申しますには微生物に近い下等植物でありまして之れを麥汁中に加へますと盛んに繁殖して含有糖分を炭酸ガスとアルコールに分解する――これがビールの持つ主要價値であります

醗酵は醗酵作業を終ると用はないのであります。幾つかの貯藏槽が密着して醗酵槽の底に沈みます。ことにおいて上部の澄んだ麥汁をのみ樽に移して約三ヶ月間冷藏して置くと立派なビールが出來あがります

――

昔はホップスの法外輸出をやつて居たのであります。最近のお話ですが信州の農家の紙袋に張つてあつた古い大福帳の反古紙に珍しくもホップスの宣傳代金の一件が書いてあつたのでありますこれは信州米期に信州地方で

シネマとプレイ

倶樂を交へて　府内の興行界活氣づく

◇…夏枯れを前に控へて　各館の陣容成る

最近東亞キネマのあふりを喰つて役人的な羨望に見はれた府内各興行者は今度こそ互に先々と上映すれば同館の好機はもとより浪花館では有本プロ今春の貴物たる「鉄道を行く」を公開した「その名は全十五巻」の特作物をひつさげてたてば中央館でもこれまた新キネの三部曲「ミスニッポン」を呼び物に獨立日を約つてなる「思出」全十巻を一本つて立つてその劇場の理由のなかつた映畫部によつて喜樂館では「ミスニッポン」を呼び物に第二回目は東亞と見て新興キネの近代劇「御浪人くずし」を上映すれば...つた東亞倶樂部では映畫の代りに奇術大會一行の京城で十二日から蓋をあければ朝日座は我社後援のもとに関西浪曲界の國寶吉田奈良丸一座をまねいて興行戰線にのりだすことになつた

遠山滿氏にのぞむ（三）

杜田穂（投）

私は朝鮮における歴史的演劇の發展を知らないが今京城の演劇界において唯一の偉大なる誇りは何んといつても遠山滿氏の存在であらう。彼遠山滿氏は京城のみならず朝鮮における劃期的存在であらう。最近の力作金剛度、ありらん峠の興行の製作は確に演劇の虹を吐いたといひ得る。不幸にして私はその何れをも見てゐないのだがその監督の手腕は我々のあらゆる方面において感じられるしかして益々彼遠山滿氏の存在は劇界に地位をぐんぐんと認め堅強くしつゝあるではないか。

私は今この朝鮮藝術の將來の爲にも、郷土的藝術の發達の爲以上のものを氏に求め、氏にのぞむもの一人である。しかしてそれ等は遠山滿氏にとつては決して不可能な事でもなく、困難な事業でもないと思はれるからである。彼の將來氏の拘負、野心の那邊にありやは他人のよく知る能はずとするものではあるけれども私達は氏にこれを望み、寧ろ斯くある事を祈つてあるのである。

將來氏は如何なるレパートリーを持つて演劇に映畫にその精進を續けるかは知らないが氏が朝鮮の生んだ藝術としての演劇或は映畫に對して全く獨特的發展なくしては進まないであらうとは想像に難くない。それは私達が朝鮮の生んだ藝術としての金剛度、ありらん峠を見たときの氣持は確に彼氏に寄せたこれ等の希望を抱きその光明を得たであらう事は疑はない事實だからであるしかして私達のための演劇或は映畫を常に新鮮さをもつて送つてくれる事を祈るものである。

上　喜樂一座の舞臺面（十二日から朝日座）

下　ミスニツポン（十日から喜樂館）

燕路獨演會

廿四、五の兩日浪花館で

落語に、ラヂオに、すでにフアンになじまれて居る柳家燕路は同後援會の主催で來る廿四、五の兩日明治町浪花館でその獨演會を開く筈

大正館（十一日から）

▲「女よ君の名を汚す勿れ」及川道子、花岡菊子、松井潤子、谷幹雄子、飯田蝶子、新井淳、齋藤達雄毛利輝夫共演▲「この穴を見よ」渡邊篤、吉谷久雄、樋時男、阪東寂子共演▲「攻防千里を行く」十五巻市川右太衛門主演

京日コドモ會を飾る光り舞踊團

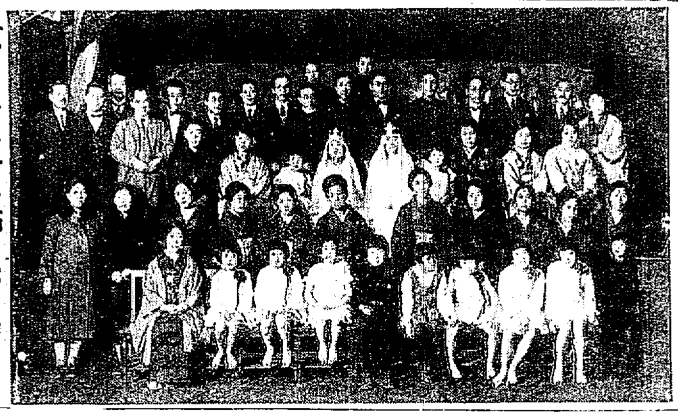

山本朝雄君の脚色で　童話琵琶劇になる昭六

◇…光り舞踊會も出演する　京日コドモ大會

本紙連載の少年少女讀物「昭六の話」による昭六祭りを中心に來る廿一、二の兩日京日本局で開く京日コドモ會は久方振りの集りだけに府内のコドモは勿論各家庭から非常なる期待をもつて待たれてゐる折柄本社見事の作になる「昭六の話」第一話「森の春」を加茂町の山本朝雄君が脚色し江藤清山氏が作曲し同君自ら琵琶で特異な童話劇となす外童謡舞踊には今度に來た第一回を公開し陳列的盛觀をかざつた「光り舞踊會」の舞踊を演ずる事になつた、その他音樂スケッチ等何れもコドモを中心とした催物で兩夜を終始することになつてゐる、プログラムは近日發表の筈

ラヂオ欄

DKに寄せられた寫眞　京城府Tとは誰？

◇…大詞、小野田兩君の喜び

「打ちました〳〵」

「シヨートゴロ、シヨート取つて一塁投球アウト」と實に活躍のついた寫眞が八日DKによせられました。封筒の裏にたゞ「京城府T」と隱名されてゐるだけで誰かどうして送つて來たのか分りませんが、まだ中學生らしい少年の文字ですけど寫眞のうつし方といひ、ラウドスピーカーから京城グラウンドでアナウンサーが放送してゐるところを現はしてみる技巧といひなかなか心なかたい節のよさがあります。

しかもラヂオセットの横にはスコアーボールがありセットの上には時計が時を知らせ、また右端には小さなセット模型のある點など優る野球フアンであり、ラヂオフアンでもあり、寫眞フアンであることが分ります。

DKでもこんな熱心の人があることを大變喜び、殊に大詞、小野田兩アナ君などは『僕の放送をこんなによく聞いて下さる....』

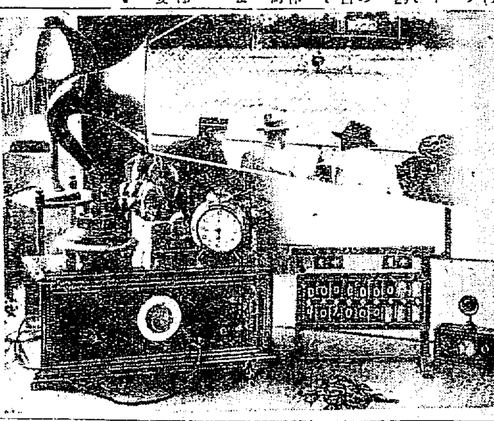

アンテナ

▲野球フアンでラヂオフアンである人々から野球放送アナウンサーに對する批評や注文の投書はシーズンに入るや忽ちDKに飛んで來る▲大詞君はどうも「絶好」といふ形容詞を入れすぎる、小野田君はもう少し抑揚をつけて欲しい▲京間級について勉強すべしと手きびしいところから▲聞くだけで結構愉快な氣持になる一層御努力すべしと督めたもの等々▲近くは江原道の田舍から寄せられるのやら、その夜ごとに大詞、小野田兩アナ君を感激したり悲観したりしてしまふ。どうも上げたり、下げたりでアナウンサーもかなはぬ」と悲鳴――

放送時間變更

ラヂオ放送時間が短縮された、十日からAKからの全國ニュースが受信の聞き取りにくいので當分中止することゝなつたので午後七時から直接DKニュースを行ひ、その後に内地向演藝放送を行つた譯だがニュースを持つて來ることとなり、更に内地放送局の講演時間も變更に伴ひ七時二十五分から同三十分に變更、また朝鮮語ニュース放送も九時五十五分を十分繰上げ同四十五分と變つた

一九三一年の尖端を行くとまで極じなくても文化の中に育つ朗らかな少年を想像しませんか......

DK　プログラム　十一日（木曜日）

正午　時報、ニュース

午後〇時三〇分　謡曲

一、かさひ船

二、和歌の浦四、はいかい上、月と花　関谷ユウ

関谷ユウさんの謡曲放送はこれが四回目です、謡いの巧さ浮世ばかり聞くを送つております。関谷ユウさんは支那で...お弟子

同一時〇分　衛生講座　妊娠中の心得（一）　城大醫學部　尹泰植

同三時十五分　家政講座　夏の部屋飾り其他の意匠に就て　白井竹翠

同三時四十五分　ニュース、公示事項

同五時四十五分　ラヂオ體操、職業紹介事項、今晩のプログラム

午前十時〇分　各地天氣實況

同十時四十五分　料理獻立、魚蔬の卸賣相場、日用品値段

◎今日の獻立　材料▲鱈いか二はい▲燒草膏一枚▲鹽少々▲胡椒少々

同六時〇分　スチールギター獨奏　鶴田　鶴

一、マセナの空（カミヤ作曲）二、ハワイヤンラヴ（同三）リベカ（レッテンダ作）四心の傷に（エベレット作）五、ゲンタツキーバーバクー（スミス作）

鶴田鶴さんは古い筝の制練で有さん御承知ですが此は今回ハワイアンギターを本和物から直輸入された本日がこのスチールギターでの初放送です

夏の夕に相應はしい演奏でせう

同六時三〇分　趣味講座　韓國史上に存在せる女性（二）　菊池謙讓

同七時〇分　ニュース、公示事項、明日のプログラム發表（内鮮）

同七時三〇分　講演（A）　高松宮殿下御巡歴中の御事蹟　日日時事編輯長　淺海正三

同八時〇分　吹奏樂（A）

一、君が代　二、序曲瑠璃三、夜曲「六月の夜」四、イギリス民謡組曲（ツイリアム作曲）イ、行進曲（今度の日曜で滿十七）ロ、間奏曲（よき存在）ハ、行進曲（サマーセット作曲）　海軍々樂隊

同八時三〇分　琵琶（A）　指揮者　内藤清五　江戸城（高峰筑風作曲）　榎島筑峰

同九時〇分　長唄（A）

一、明治の御光（杵屋佐吉作曲）

唄　杵屋勝治

同　杵屋佐喜雄

同　杵屋佐登春

三味線　杵屋佐之助

同　杵屋佐伊

同　杵屋佐喜雄

二、伊勢參宮（同）

唄、三味線は右と同様

笛　杵屋竹次

小鼓　梅屋金太郎

大鼓　柏伊三吉

太鼓　杵屋佐十郎

ガータア動物　拝謁の巡遊中の御高松宮殿下並に妃殿下の御帰朝に際し全國中繼によつて今日の日を記念する放送番組でありきます

同九時二十五分　氣象概況、各地天氣實況、時報

同九時四十五分　朝鮮探偵物語　鬼爆探偵第一席　力雲庭

10日　公設市場　小賣値段

▲讀み標正一升瓶入一本一八五〇▲御前調製生同一、一〇〇一、八〇〇▲高級白一升同、一〇〇▲燒酎賀同一、〇〇〇▲茶正鑑選六〇〇丸九六〇▲油ノ尾同一、四〇〇▲同背側同七〇〇▲司川側同四〇〇

將棋新手合（三）

（第十三局の六）（第五局）

香川交　▲六段　坂田三吉（關西）

▲六段　塚田正夫（關東）

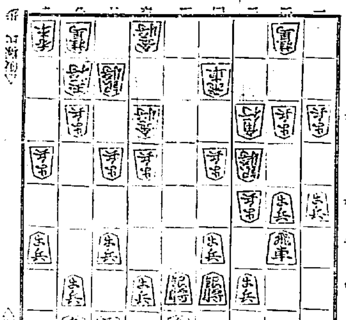

第八譜

▲七三桂　▲三六歩　△同歩　▲同　歩

▲四四歩　▲三七桂　△八五歩▲六八五

▲六四歩　▲同飛　△四五歩▲六六飛

▲五三桂　▲六六角　△同　歩　▲八八角成▲同玉

（以下次號）

塚田六段の攻撃（上手）八四歩と突いて、敵の應手を窺ふ手待ちするのは含みのある良い手である。

（下手）四三歩は、敵に三二歩と打たれる前があるが、機を見て六五歩を突いて決戰を挑む含みである。

（上手）五五銀スヂは、五五歩と位を占めるが優つてゐる。

（上手）五四歩を打つのは、一目切つた歩であるが、敵に五五歩を位を取られるのが辛いのでさけるのである。金八段が秘見の好手である。

（下手）三三歩打は、この局面では何に合わやうである、或は六六歩と角道を留めて、一六飛と廻る順を狙ふべきである

償却方法で行惱む 値下り損百萬圓
三菱側で讓歩して來たが 面倒な鰯粕協定問題

鰯油および粕の共販は鰯油はすでに本協定が成立して引取を開始せるにもかゝはらず、鰯粕の方は三菱と假契約成立したのみで、時價の變落により三菱は遂に契約破棄を申し込むに至つた。爲に西岡水產課長は急遽東上三菱と折衝を重ねたが成らず、西岡課長の歸城と同時に四道の當事者を集め

善後協議會 を開きつゝあるが、それでも本協定の成立するとは思はれず、從つて三菱よりの總道資金の見込み立たず、在原、慶北の二道はすでに仕入時期に入つたに拘らず、製造者手不能となり前途頗る憂慮されてゐるさきの假契約〆價十貫二圓八十錢はその後時價の低落により二圓四十錢をも示すに至り、これがため三菱においては假協定を履行せんか本年度の損失

百萬圓突破 にせんずべきかの狀態にあるため三菱においては假契約締結を遂り今回の問題を惹起するに至つたものである。先の協議會においても三菱肥料部の本元副部長が非常に腦懊を透過したが、更に角本府の面目失墜をおそれ形式的に假協定を認めたものであり、その原因は鰯粕相場の變動に基づくだけ先行暗憺たるものがあるが、三菱側においては本年度の

價格暴落に よる値下り損約百萬圓を今後五年間に償却する方法でも見出し得れば、と讓歩し來つてゐる點より見て、結局妥協點は見出し得る模樣ながら詮衡曲折幾變轉は免れ難い形勢である

農改低資の斡旋を獎勵
手數料の交附方法 本府が各道へ通牒

產米增殖農事改良低利資金斡旋手數料の交附方法につき九日本府當局から各道に對し次の如く通牒を發するところがあつた

一、交付する主體
東洋拓殖株式會社
朝鮮殖產銀行

二、交付を受くる主體
道農會

三、交付の方法
イ、農會において貸付より元利金取立迄の斡旋をなすものにありては道金償完納後取立利息（延滯利息を含む）の百分の四を交付すること
ロ、農會において單に貸付の斡旋をなすに止まるものにありては道金償完納後取立利息（延滯利息を含む）の百分の二を交付すること
ハ、農會手數資金、東拓自己借受資金及耕牛資金はこれを除くものとす
ニ、前各項の區分に付ては貸付當初において各目毎に農會、東拓及殖銀は協議の上之を決定すること
ホ、銀行會社は前各項に基き各道別の斡旋手數料額を決定し道金償の償還完了後一ヶ月以內に交付すること、但し肥料以外資金の償還完了とは三月末日迄の期限のものを謂ふ
ヘ、肥料資金は昭和六年一月一日以降の貸付のもの、肥料以外資金は昭和六年七月一日以降の償還額より適用す

四、配分の方法
イ、斡旋手數料の交付を受けたる道農會はその全額を郡島農會に配分すること但し特別の事情ある場合と雖も道農會自體の所得額は全額の一割を越ゆざること
ロ、郡島農會に對する配分は左の各項に準じ道の實情に應じ最も有効適切なる方法によること
1、郡島農會の斡旋高少額なるか斡旋高相當額に達するも口數少なき郡島斡旋上特に經費を要すること少額なる向に對しては可成配分を行はざること
2、配分せむとする手數料金額は貸還金額と口數の兩方面より考慮し原則上均分すること
3、郡島農會が主として水利組合をして斡旋に當らしめたる場合はその水利組合に對し相當の配分をなすこと
4、第三項イ、ロ、及前年の實績參考に加へ配分すること

五、斡旋手數料の使途
斡旋手數料は郡島農會における農事改良低利資金の斡旋に要する經費以外には絕對に之を充當せざること

暫定的の獎勵協定
◇成績不良で◇

これにつき山本殖產局技師は語る
農事改良低利資金貸出は昭和二年から實施してゐるが、二、三、四年度は成績良好であつた、これは各道農會の理解と努力によるものであるが本年一月以降の貸出に係る五年度資金の成績は總額に於て減少してゐるので、これが前數年度の成績を上げるために獎勵方法として右の如き協定が出來たものである、然しこれは國費及び地方費において斡旋の施設經費が出來る迄の暫定的なものであつて、これが施設經費が出來れば自然消滅するものである

六千萬圓臺に 鮮銀券收縮
貸出減、預金增で 前年に比し八百萬圓減

昨年八、九、十月の三ケ月に亘つて約同七千萬圓代を割つた鮮銀券發行高は十二月二十六日の九千六百萬餘圓を最高として漸減傾向を辿り、九日迄に六千九百五十六萬三千餘圓に收縮し本年に入つては七千萬圓代を割るに至つた。これを前年同日に比すれば八百四十餘萬圓の減少で、本年の最高は一月二十一日の發行高に比し千三百四十餘萬圓の漸減を示した。昨年同期における發行高の減少は貸出の內地流出に起因したが、本年は五月末までに朝鮮、內地間の爲替尻において鮮銀のみでも約三千萬圓の流入を見たにも拘らず、數による貸出減、預金增に起因するもので、鮮銀における鮮銀貸出高は前年同期に比し約四百萬圓の減少を示し、預金においても前年同期に比し約三千萬圓の激增振りである。しかして本月二十日頃には昨年の低位に近い七千萬圓代に戾すだらうが夏枯閑散の鮮銀は七月中旬に入れば再び六千萬圓代に收縮するだらうと見られてゐる

上旬對外貿易 出超に好轉
卅六萬圓出超を示す 一月次降累計は一億圓入超

【東京電話】六月上旬對外貿易大藏省發表は出超三十六萬五千圓を示し好轉したが、尚一月以降累計は一億〇八百〇三萬二千圓の入超である

輸出額	三一、八四六千圓
輸入額	三一、四八一
差引出超	三六五
一月以降累計入超	一〇八、〇三二

出超の原因
本格的とは見られぬ

【東京電話】六月上旬貿易は三十六萬五千圓の出超を示し例年より約一月早く出超に轉換したが、本旬出超の原因は棉花の輸入が十六萬五千ピクル四百七十七萬圓となり豫想より減少したことを第一とし、生糸輸出一萬四千ピクル九百六十八萬圓が多少好況を呈したゝめである。而して棉花輸入の本年總數量は約六百萬ピクルに達してゐるが、當初の豫想高にはなほ多少輸入の餘地あり生糸が大體この調子で出るとしても本旬の出超を以て本格的な出超轉換なりと見ること出來ず、來旬來々旬には再び入超を見るやも知れぬが大勢において出超期に向つたものと見られてゐる、然し十二港外の入超は一旬約百萬圓の入超であるから實際は本旬は六十萬圓當りの入超と見るべく、半期貿易は後と二旬の入超（十二港外を含む）を約二千萬圓と見て入超累計一億二千萬圓以下に止まるであらうと見られてゐる

外部への轉賣が 相當多いらしい
鐵道消費部の橫顏（下）

消費部が組合員外に販賣することは明かに脫法行爲である。また組合員がその購買利用制限額を俸給の六割以內と規定されてゐるが制限額以內であれば差支へなからうと、自家用以外のものまで購入して他に轉讓または轉賣することも違法行爲である。消費部ではそんなことは絕對にありませんといふてゐる。あつてもありますまいとはいへまいが、相當に行はれてゐることは確かで、昨年大田實業協會では大田配給所に什一昨年末鮮魚取扱人あり、釜山その他の鮮魚市場より殆んど無償に等しき低廉なる運賃にて輸送し得る特典あり右取扱人は賣揚高の百分の五を消費部に納入する條件で全くの制限額にあるを幸ひとし低廉なる運賃にて仕入れた鮮魚を鐵道局員に販賣して鮮魚市價を攪亂しつゝあり云々と訴願をあげた

……◇……

この荒れ狂ふ醜穢——中小商人から見れば——に對して京城商工會議所、商工業者の利益を代表する機關がどういふ態度を執つてゐるかといふと、我不服者であるとか消費組合そのものに反對するとか理論上成り立たないといふのが表面の理由であるが、しかし會議所を牛耳る人々はすべて一流商工業者であり、かつその大部分が消費部出入商人で、消費部から利益を得こそすれ、中小商人の如く脅威を受けることは先づない。だから會員中の多數の中小商人が困つてゐるやうと知つたことではないといふ結論を否定することはできぬ。たゞ北部のため、組合員外への販賣勢力や物品購買力を除外する位のもので、中小商人の大同團結を圖つて、共同仕入などに心配してやつても上さうなものであるか

……◇……

しかし現在の京城商議に——公益商工に人の種で勢力を取る流派の——中小商人のため消費組合對抗策を講ぜしめることは無理かも知れない。また中小商人側でも商店經營として各商店の壁をぶち拔いて、道路を通らずとも各店の內を通り拔け出來るやう改造の事實には大して期待も掛けまい。然し消費組合が現在では社會的商業機構として益々發達すべきものである以上、死活問題として徒らに騷ぎ廻ることよりも、配給改善に努めることが大切ではなからうか（秋田生）

配給商人の自覺が急務
消費組合と京城商議の態度

京城商議では九日午後二時より商業部會を開き商業經營の政策に關する件に就て協議したが、先づ勝田部長より消費組合問題を中心として協議され度き旨述べ陳內會頭より總體どの會見內容に關し說明するところあり協議の結果、合法的消費組合の設立には表面反對し難きを以て擁る自衞策として消費組合を必要とせざる迄まで物價の引下げを斷行し、サービスを改善し、殊に京城小賣商を網羅するやう府內各種商業組合代表者にこれが實現方につき依賴狀を發することに決定、午後四時散會した

株主有志會を組織か
經濟合併反對の京取仲買人

前途多難を思はせてゐた京仁兩取の經濟合併問題は果然京取仲買人からあげられた反對の第一聲に大衝動をうけその實現性は徐々に薄となり、合併派首領はこれが對抗に苦慮してゐるらしいが、京取仲買人組合では十日午後三時から更に懇談會を開催して態度を決することになりその成行は頗る注目を惹いてゐるが、その紛糾を合せ一萬五千株を擁する大株主佐助氏は十日の懇談會の結果如何によつては同志を糾合して經濟合併反對の株主有志會を組織すべく機運を免れない模樣である

荷主協會擴張
地方にも設立

朝鮮運送會社同の業務が發展して來たのでこれに對抗すべくさきに荷主側の三井物產京城支店は朝鮮荷主協會を設立すべく協議したが、先づ地方的に荷主協會を設立し然る後全鮮の荷主聯合會を組織するとにほゞ確定したので、京城では從來の京城荷主協會を擴張する筈で、新に協會規約を作成し新會員を勸誘することゝなつた

（京城手形交換高）（十日）三、〇二四枚 一、五九六、五〇三圓

鮮銀對外爲替建値（十日）
二志〇片八分三
四十九弗八分七
六十八兩二分一

日銀帳尻（九日）		
發行高	[illegible]	[illegible]
正貨準備	[illegible]	[illegible]
保證準備	[illegible]	[illegible]
制限外發行	[illegible]	[illegible]
貸出高	[illegible]	[illegible]

東京コール
無條件 四厘 五厘 より一錢
翌日物 五厘 より一錢
普通 [illegible]

穗落

九月夕入帰の實現東拓新總裁は、京市街路の舗裝資金に三千萬圓の融資の一部分を割いて新規事業に投資すると▲話の一齣を漏らして多大のセンセーションを捲き起した▲同總裁は來る十三日に北鮮視察に出掛けるが▲そこで果して如何なる事業が見出されるか？鑛業か山林か、問題は一つに今後の調査研究にまつの外ないが▲引續く鮮內の擬金用額償の多いのと感じ合して、テツキリ金鑛投資と見る者と、いや山林事業であらうと見る者とあつて、總裁談の新規事業は、玉手箱のそれだらで蓋を開けて見るまでの樂しみといふことに一決した

株式
不透明環境に 練り合ふ
氣迷に閑散

前場 諸商品の低落商狀にヂリヽ下刻み更に小口買方の投げ物集中して引際押目買に小締りを見せた折柄、今朝は海外材料の依然不芳に阪地の一齊軟調を移して寄付二十二圓丁と六十錢安に寄り付いたが、後暫時の商狀で透明を缺き伸び歩み出來不申を苦わ、引續き閑散裡に推移したが、阪地の小締に二圓六十錢と小堅く、この他歩みに大新五十四圓三十錢と四十錢高につけられたが東新出來不申、京取新歩みに十二圓九十錢をつけられ三圓下々と止めた、これを前日止値に比すれば京新十錢安、大新四十錢高取十錢高であつた

後場 前場練り合ひを繰返せる折柄、後場は阪地のやゝ堅さ風情を好感し買氣にわかに加り京新百二十三圓五十錢と小高く寄付いたが買氣續かず味なく推移した

この外京取株は某大手筋の買思惑の報を加へ買氣猛烈に遂に十三圓五十錢と新高値を見せた

長期取引 今朝は日步商店の長期乘換へ商內が東一、台銀、大新に行れた、左の如し
一股九株三十六圓三十錢、東新百枚十六圓三十錢

上岐るゝか
練り合ひ後 强氣的見解有力

底入反騰を氣構へられつゝあつた外電は亦々軟弱を示すに至り、思惑への道を辿りつゝ大村は尙下押し伸悩みを見たのも底固めと見、この下押し伸悩みを地盤固めと見し、新規買物をつけて賣方の買ひ上げを商力にチリヽと依然練りなき低位利廻りに待ち返して行くものと見てゐた。

[illegible]

反動安一巡
押目は買えれん

減俸問題から買り叩かれた相場も人氣一巡とスチール反撥から鐵金利を罰ら買ひ進はれ、殊にコール利安値に拍車をかけられて週末は五月以來の高値示現となつたが、今週に入つては海外材料の惡化、對支貿易の進展、さらに綿紗の氣弱れと相俟つて買れ一頓との相場は依然反撥步調となり、今朝前新は東兩共に十四圓際りを見せたがとも要するに、金融一本の投機的買物を招いた當然の咎と見るべく、目先としてはたとひ幾何的にせよ金融のダブ付は依然強氣的の好材料であり材料關係より見てさから當分練り合ひを繰り返すより外なかるべく、大勢として買人氣を一段高を示現するであらうと見てゐた

對支貿易と懸念

對支貿易は一月以降五月末迄入超五百萬圓といふ珍現象を呈して極度の不振を示しわが對支輸出の頽勢を挽回してゐるが、需給關係に一層惡化の懸念あるものもたい以上押目は當然買ふべきであらうと見られてゐた

京城明治町 大原現物店 電本一八九二

◎人氣株
日本空業	八三、五〇
東京航空	五七、五〇
本急新	一九、五〇
朝鮮銀行	二八、〇〇
阪一銀行	七四、七〇
朝鮮	四九、五〇

本玉

十日前場までにおける當地短期主要株取組高は六千四百枚にして、うち百枚以上の建玉內容は左の如くであつた

京取 賣方德永三六〇京證一二〇古野二五〇新田一〇〇立山一〇〇〇▲買方松山一八〇西野三六〇新田四五〇田邊五六〇立山三二〇
大新 賣方德永一四〇松山一二〇古野一五〇▲買方京證二四〇松山二〇〇
東新 賣方白井二三〇正崎一五〇德永二五〇松山二四〇古野二三〇新田三〇〇田邊三五〇立山四二〇日榮一四〇▲買方德永五二〇京證二二七松山五五〇古野三七〇新田一六〇立山六五〇

東京現株

銘柄	
株新	[illegible]
同鐘新	[illegible]
鐘新	[illegible]
同紡新	[illegible]
同東拓	[illegible]
同新	[illegible]
東拓	[illegible]
富士紡	[illegible]
日石	[illegible]
湖毛	[illegible]

京取短期（六月十日）

銘柄	寄付	大引	高値	安値
京取前	[illegible]	[illegible]	[illegible]	[illegible]
京取後	[illegible]	[illegible]	[illegible]	[illegible]
鐘新前	[illegible]	[illegible]	[illegible]	[illegible]
鐘新後	[illegible]	[illegible]	[illegible]	[illegible]
大新前	[illegible]	[illegible]	[illegible]	[illegible]
大新後	[illegible]	[illegible]	[illegible]	[illegible]
安取前	[illegible]	[illegible]	[illegible]	[illegible]
安取後	[illegible]	[illegible]	[illegible]	[illegible]
東新前	[illegible]	[illegible]	[illegible]	[illegible]
東新後	[illegible]	[illegible]	[illegible]	[illegible]

算定と日步
	算定	日步	代引
[illegible]	[illegible]	[illegible]	[illegible]

京期建玉表
	賣方	買方	差玉
京取	[illegible]	[illegible]	[illegible]
大新	[illegible]	[illegible]	[illegible]
鐘新	[illegible]	[illegible]	[illegible]
新	[illegible]	[illegible]	[illegible]
仁取	[illegible]	[illegible]	[illegible]
安	[illegible]	[illegible]	[illegible]

出來高
短期	一、四四〇枚
長期	一、四二〇枚
累計	九、四四〇枚

東株短期市場
銘柄	寄付	大引	高値	安値
東新前後	[illegible]	[illegible]	[illegible]	[illegible]

大株短期
銘柄	寄付	大引	高値	安値
大新	[illegible]	[illegible]	[illegible]	[illegible]
鐘新	[illegible]	[illegible]	[illegible]	[illegible]
日產	[illegible]	[illegible]	[illegible]	[illegible]
東新	[illegible]	[illegible]	[illegible]	[illegible]
日鐵	[illegible]	[illegible]	[illegible]	[illegible]

大株長期
銘柄	前寄	前引	後寄	後引
新株	[illegible]	[illegible]	[illegible]	[illegible]
大株	[illegible]	[illegible]	[illegible]	[illegible]
同新	[illegible]	[illegible]	[illegible]	[illegible]
日產	[illegible]	[illegible]	[illegible]	[illegible]
同新	[illegible]	[illegible]	[illegible]	[illegible]
郵船	[illegible]	[illegible]	[illegible]	[illegible]
同新	[illegible]	[illegible]	[illegible]	[illegible]
鐘紡	[illegible]	[illegible]	[illegible]	[illegible]
同新	[illegible]	[illegible]	[illegible]	[illegible]
日糖	[illegible]	[illegible]	[illegible]	[illegible]
東株	[illegible]	[illegible]	[illegible]	[illegible]
同新	[illegible]	[illegible]	[illegible]	[illegible]
東紡	[illegible]	[illegible]	[illegible]	[illegible]
同新	[illegible]	[illegible]	[illegible]	[illegible]

日本取引所 安東 [illegible]

東京公債市況

東京電話 [illegible]

米
降雨少量に 强含む
阪地安の惱み

場前 今朝は雨待ちに雨入れて人氣選で軟化し當五圓三十七錢市五圓七十八錢先六圓十錢と前日の上値より十錢安に寄付きしも雨不足に後付賣物續かず十一錢から十九錢と押目買ひに跳返し大阪の伸悩みに再び十七錢から十錢と押し十一錢と相變らずの保合ひに前場を終つた

後場 前場降雨に評判くアト底堅き步調に當不申中五圓八十九錢先六圓十九錢と手堅く寄つい[illegible]

第二段の高値をはらむか
◇…仕手と材料

當面の材料から見ると正米は內地の買捨…によつて依然不買れの狀であり又米を相呼應して高く立つて株式も頗り目先は一寸伸悩みもこの主翼條件で高くなるから期米として行かたいのは當然にしてこの邊は見るのであるが終しこれを仕手關係から見ると東京にせよ阪地にせよ中先共取組は非常なる上段を示し人氣が賣りに偏して傾きのあることはそれ丈け賣方の踏味とする所であるのみかあれ丈け急速に崩れたい相場が行き惱んでも大して崩れたいことは下げる力より上げの彈力性に富んで居る結果と見るの外ない從つて此邊は安値が一段以上も頁値つた限として殘り得の買物や賣方一部の利喰ひ等に伸悩むとしても斷ふした仕手關係にある相期としては堅て賣方に買方から乘せられる際を生じ賣崩者の反動に依り更に第二段の

雨降相場一巡
見る迄八節から多い

頃日來天候の早天續きに市場は雨待ちの姿であつた所へ今朝は一と雨入れたので人氣は忽ち軟化して稍不良を呈したるも何分未だ十分に旱天が飛込んでないのと雨が不足勝に買方は懼て、投げ退く者もなければ又これを動破に賣り崩そうと云ふ軟派もない從つて周圍の賣雨もその反撥は微々たるもので雨相場は之れを以つて一巡と見るの外ない狀態であつた

小浮動推移
第一期戰終了

月始めの安値から疑時目に一圓二三十錢方も立直つた相場として賣方の因果玉も一と捌じ商み又小口買方の利喰も一巡終り仕手關係に依る第一期戰はこれを以て先づ一段落といふてよい。して見るとこの邊は第二期戰の取組場として暫らく保合ふのが順序であり又周圍の天候も今朝は一と雨降らし氣分だけでも伸び悩まざるを得ない所であると同時に正米は依然として賣行不良にあるので個々前途に未だ高値を孕む相場としてもこの邊は當分小浮動に推移する所かも知れない

東京市場の仕手
仕手相場に波瀾か

目下東京市場における大手筋の分野に付き今秋井非商店の報告に依ると買方側は秋長一派を筆頭に三橋杉本駒金商先向木海物等に賣方は山種一派を筆頭に筒井山崎の外綿宗筋や大野一派に權軍式等にして何れも既に相當腰入れ深く出動し龍虎相搏つの觀があるらしく從つて今後はこれといふ材料はなくとも仕手關係のみにても相當の波瀾は免れない狀態となつてゐる模樣である

降雨極めて少量

【仁川電話】期米の降雨につき仁川測候所に通告されたる各地雨量の狀況を見るに新義州一ミリ、中江鎭一〇ミリ楚山六ミリ京城五ミリ仁川四ミリ全州一ミリにして何處も極めて小量に降雨さへの程度にして且南鮮地方は降雨なかつた模樣で植付け悲觀されつゝある

仁川期米本玉表

當限賣方 丸九、九〇〇
同 買方 丸福六〇〇丸ヶ四、一〇〇丸ス七〇〇丸大一〇〇丸主二、七〇〇丸マ九〇〇金メ七〇〇
中限賣方 丸福二、六〇〇金太七二〇〇丸大一、一〇〇
同 買方 丸ヶ四、一〇〇丸ス二三〇〇丸主一、三〇〇丸マ一
先限賣方 丸福二、九〇〇丸八〇〇丸大三、六〇〇丸主一、五〇〇金メ二、二〇〇
同 買方 丸ヶ八〇〇丸ス二、〇〇〇丸マ二、三〇〇金メ二、七〇〇

仁川期米　福

川中筋
手持米總渡か

この中限に對する賣方の手當米は主に丸チ丸チの石扱三等米で丸セ米は僅か一千二百石位に過ぎない。も今朝は群山の田中筋が釜群店より秘かに囤積み丸セ米を中限に提供せんとするもの、如くその石數は不明なるも或消息通の說に依ると現在同地で手持ちせる米を同流して渡す事になる模樣である

堂島前場情報

【大阪電話】今前場に三木は北川から千六百石を賣り京都筋及地場が買つて

期米（十日）

◎仁川

	前場		後場	
節	當限	中限	先限	
[illegible]	[illegible]	[illegible]	[illegible]	[illegible]

當限	三〇三〇
中限	三〇三〇
先限	三〇四〇
出來高（石）	九、〇〇〇
累計	一三、三〇〇

◇東京
節	前場 當寄	中寄	止め	後場 當寄	中寄	止め
[illegible]	[illegible]	[illegible]	[illegible]	[illegible]	[illegible]	[illegible]

◇大阪
節	前場 當寄	中寄	止め	後場 當寄	中寄	止め
[illegible]	[illegible]	[illegible]	[illegible]	[illegible]	[illegible]	[illegible]

◇兵庫 先限 寄付 止め [illegible]
◇下關 先限 寄付 止め [illegible]
◇桑名 先限 寄付 止め [illegible]

各地浮動に 凡調
京城延べ

前場 阪仁の軟調に追隨して弱含し後押目模節に穩健に推移した折柄、今朝は雨降天候に阪地の軟弱人氣を移して、一圓七十錢十五圓八十五錢と寄りつき、後雨量不足から仁川の硬化に一圓九十二錢三圓九十八錢と反騰したが再び阪仁の軟化に四圓八十九錢、五圓八十三錢と聽くも崩れ、更に再び押目買氣の採節に跳ね上げて六圓六十中四十三錢七中七十五錢七末九十錢と引締めて止めた、寄引値は左の如し

出來高左の如し
六中一五、七末一五、八一▲二回
寄引值一同七末一五、七中一九、七
六、七末一五、八一、九二▲三
七中一五、八五七末一五、九二

鮮內延べ

	前寄	前止	後寄	後止
◇京城 六中	[illegible]	[illegible]	[illegible]	[illegible]
六末	[illegible]	[illegible]	[illegible]	[illegible]
七中	[illegible]	[illegible]	[illegible]	[illegible]
七末	[illegible]	[illegible]	[illegible]	[illegible]
◇釜山 六中	[illegible]	[illegible]	[illegible]	[illegible]
六末	[illegible]	[illegible]	[illegible]	[illegible]
七中	[illegible]	[illegible]	[illegible]	[illegible]
七末	[illegible]	[illegible]	[illegible]	[illegible]
◇大邱 六中	[illegible]	[illegible]	[illegible]	[illegible]
六末	[illegible]	[illegible]	[illegible]	[illegible]
七中	[illegible]	[illegible]	[illegible]	[illegible]
七末	[illegible]	[illegible]	[illegible]	[illegible]
◇群山 六中	[illegible]	[illegible]	[illegible]	[illegible]
六末	[illegible]	[illegible]	[illegible]	[illegible]
七中	[illegible]	[illegible]	[illegible]	[illegible]
七末	[illegible]	[illegible]	[illegible]	[illegible]
◇木浦 六中	[illegible]	[illegible]	[illegible]	[illegible]
六末	[illegible]	[illegible]	[illegible]	[illegible]
七中	[illegible]	[illegible]	[illegible]	[illegible]
七末	[illegible]	[illegible]	[illegible]	[illegible]

大阪現米附合 [illegible]

◇蘭貢米 當限 中限 先限 [illegible]

仁川穀物出入（十日）

	入	出
籾	[illegible]	九〇七
粟	二九六	
白米	四五二	
玄米	[illegible]	
大豆	一五〇	
內地米		一、八六〇
白米		一、五五〇
玄米		三三二
大豆		一、五〇〇

大阪市中在米高

【大阪】市中在米高十日現在は百四十萬三千四百八十二俵と前日の在米高に比較して二千三百九俵の增加である

正米

後場 商況阪仁の不透明商狀に弱腰往來に終つた折柄、後場は各地の寄付硬化に氣配小締り一同七錢九十五錢始まり二回には八十五錢と押しながらこの邊の往來に推移するものと見られた

出來高 三萬五百石
算定 六中一五、四〇、六末一五、九〇▲四六中一五、八〇、七末一五、九六、八▲六回六中一五、八〇七末一五、四二、七中一五、七五、七末一五、八五…

京城 一等輸白米十二圓下々値白米十五圓十錢丸々各階玄米三等十ヶ圓二十錢四等十四圓八十錢の値に各取引された
仁川 九十四年丸チ石扱三等十四圓三十二錢四等十四圓八十五錢不扱三等十四圓十八錢四等十四圓外米十三圓三十錢一等白米丸仁十六圓十五錢四等白米九十錢改良種四圓二四錢丸三十錢外米十圓二十錢、各新一箇二十錢圓五十錢
大豆 前山丸忠五圓七十錢長淵洞川汝山九圓五十五錢群南市新幕九四圓十錢永頭八圓九十錢海州天安八圓三十五錢で品薄に手堅き商狀であつた
釜山 天候曇天、奧地よりは依然として賣物薄く各地海算の頭同へ横濱と內地よりの入注手當一巡に朝米小口積朝、小高前の手當より他國つた賣物無く市場稍は寄氣配も前値のまゝに取引され將南五十錢見當を唱へたが商稍木は手前の賣物に十錢方下值ひ無稍十四圓五十錢四等外十三圓七十錢兩を唱へ一千七百四十一叺の取引があつた
木浦 何分產地より出廻りも市中の在荷薄と相俟つて市況小堅きを呈し當月筋には出先手當の買氣ありて相場十方編りの角セ三等十五圓六十錢四等十五圓二十錢にで小にの手合せがチラホラ散つたのみ閑散であつた
大邱 陸路切出と共に弗々賣れ地よりの入注に引續き手合せある事となつた產地出廻りあり鍋村內も慣習市場の不味漏配伸悩み崩值同値の保合ひの發良三等十五圓四十錢裸十四圓九十錢見當を唱へた
群山 入津四千叺と依然閑散なく移出筋の手當弗々あるも軟質米の爽分も多く各種價賣安も入れて來三圓値を唱へたが市況底弱く丸セ三等十五圓五十錢四等十五圓丁度見當

市況（十日）

	寄付	前引	後場寄付	同引
◇大阪棉花 當限	[illegible]	[illegible]	[illegible]	[illegible]
中限	[illegible]	[illegible]	[illegible]	[illegible]
先限	[illegible]	[illegible]	[illegible]	[illegible]
◇大阪棉紗 前場 寄付	[illegible]	[illegible]	[illegible]	[illegible]
六月限	[illegible]	[illegible]	[illegible]	[illegible]
七月限	[illegible]	[illegible]	[illegible]	[illegible]
八月限	[illegible]	[illegible]	[illegible]	[illegible]
九月限	[illegible]	[illegible]	[illegible]	[illegible]
十月限	[illegible]	[illegible]	[illegible]	[illegible]
十一月限	[illegible]	[illegible]	[illegible]	[illegible]
十二月限	[illegible]	[illegible]	[illegible]	[illegible]

大阪市中綿布
ストリク一 六七 [illegible]
ミドリング 月疋 [illegible]
ブローチ 同 [illegible]
ベンゴール 同 [illegible]

◇横濱生絲 當限 先限 [illegible]
◇現物揚絲 九〇五圓
大阪砂糖 前 後 當限 先限 [illegible]
大阪銀塊 現物 [illegible]
日糖（S、T）現物 十七圓五十七錢
臺灣中白 [illegible]

節婦 實傳 維新俠艷錄（49）
橋爪彥七氏作　竹內靜古氏畫

天皷の森（七）

暗くなつた室内は、又しても與樣な沈默に陷したが、誰かが灯を點れて來たので、ほんのり部屋が明るくなつた。

そのうちに、網屋の一人であらう若い聲が、桂の横手から沈默を破つて囁いた。

『誰です、その、一間宿預は！』

『何つてしまひませう！』

と、惡罵したものがある。

『不敵きはまる。斬るンだ！』

『誰だ！師主の假面を被り、我々の密の謀を狙はうとする奸物が居るなど〻は以ての外だ！桂氏—即ですかいつて下さい！名を指して下さい！ぶつた斬つてくれるッ』

狂熱の口々から、息早い激語が飛んで、膝を立てる者、一刀の柄を握る者、はては桂に詰めよる者など、一所は、急に殺氣立つて來た。

『昨日研ぎあげた許りの新身だ。是非拙者に斬らして頂きたい』

と、もう鯉口をくろげそうなのもある。

『野田君……』

と、誰かが呼ぶと、易者風の志士がふり返つた。

『拙者か？』

『うむ』と、呼んだ方の者が答へて
『君はお玉ケ池の門下だつたな』

『左樣、日錄はいたゞいてをる』

『では一つ、君に腕だめしを願はう。我々一同がかゝるより、君一人にお頼みした方が、却つて無聲がなくつてよからうと思ふのだが御一同は、如何です』

『よからう』

『野田君なら、申分ない！』

『では——』

と、易者風の野田は立つた。

『承知ですが、御覽を願ふ。一刀づゝでやりそこねた場合は、お強ひ下さい』

ニヤリ——と笑つた彼の顏が、薄暗い陰を目のふちに取つた様に復かつた。

別間では山本と田所とが、しきりと何か話しあつてゐる聲が聞える…

『えッ』

『山本氏と田所氏とがさうです』

と、一同が眼を見合つた。

『山本は豐前の出身と稱し、田所は豐後の出身と稱して我々の同志に加はつた人達です。なかなか勁弁の大義にも通じ、盛んに討幕の氣焰をあげるから、桂も許りかり信じて、同志として取扱つて來ましたが、然し、密偵としての嫌疑は、桂自らが摑んでゐるのでしたたゞ、彼等の處置をどうするかといふについてのみ、苦心してゐたのですが。よんどころない。俗の處分に——お任せする』

そして桂は眼をつぶつた。

急に所が、森としたと思ふと、其處此處で、密談が——囁きが起つてきた。

『時期がよからう。何しろ、同じ釜の飯を食つた二人だから……』と、穩和な說が出るかと思

◇笑◇話◇

これでもか
木を借りて返さぬお友だちに困らされてゐる男『君のとこに僕の木がどつさりある筈だから、ついでにこの木箱も持つて行つてくれ給へ。』

くるしい
二錢銅貨が落ちてゐる誰も見てはゐないと逸早くひろひ上げ、ヒヨイとあたりを見廻したら兆夫が三人「へへへ、旦那、拾ひやしたね」ニヤニヤ『撤さ、』男、そこで俄にキツとなり『オイ、車や、このへんに交番はないか』

十日は請合ふ
客『このパンは新らしいだらうね』——パン屋『ヘエ大丈夫です』何しろ私の店は始めてから十日にしかなりません

京城日報
朝刊
本紙朝夕共十二頁

英語通信講座

研究社

英講は研究社！

七月新學期 會員募集

長くとは申しません。僅か六ケ月間毎日二時間づゝ本講座で勉强して御覧なさい。パーッと世の中が急に開けたやうに必ず思はれます。何故ならば今の時代は萬事英語です。英語は第二の日本語とも云はれるし又日常語とも稱せられるのは宜なるかなです。だから英語を知らない人は知らず識らずの間に大きな損をしてゐるわけです。

內容見本進呈

別册五大附錄 本講座會員にのみ無料頒布される特製圖書と雜誌―
(1) 研究社新刊 英語新讀本
(2) 英語讀本辭書
(3) 英語單語カード
(4) 英習字手本
(5) 英語雜誌 マイフレンド

毎日毎時英語は同伴す

東京麴町區富士見町六丁目
研究社通信學部
【振替東京三〇八五五番】

好評忽ち五版
荒川惣兵衛先生著（新刊）
日本語となつた英語
古今の外來語約五千の語源・發音・意味を明示し國語と英語と一擧兩得の知識を捉ませ併せて語學的に最正確なるモダン語辭典!!
新四六判菊本 定價一圓廿錢
東京富士見町 研究社

朝鮮及滿洲

六月號（第二百八十三號）（一冊六十錢 半ケ年分三圓六十錢）

◇青年は何故にマルクス主義に傾くか…東洋大學教授 加藤咄堂
◇國民敎化の困難に就て…文學博士 紀平正美
◇我が國經濟政策の現狀…鐵道大臣 江木翼
◇都市と農村…東京市政調査會理事法學士 前田多門
◇滿蒙問題の檢討（接觸問題）…京城 白山黑水生
◇高められた「自治領」の地位（一）…法學士 高橋漢太郎
◇朝鮮に於ける工業の將來（三）…總督府商工課 三嶋正二
◇減俸所感
支那の近狀を視察して我對支外交に論及す
蔣介石と張學良
齋藤總督と仙石總裁の聯問題
林奉天總領事を訪ねて …社長 釋尾東邦
◇陶磁器の鑑賞と實技…中央試驗所技師 大橋武夫
◇經濟界の前途と人の財的向上座談會
◇朝鮮に關係ある在東京の人々…東京 森凡
◇食物の化學と保健…京城醫專校長醫學博士 佐藤剛藏
◇支那の犯罪文學（其九）…城大助教授 辛島驍
◇嵜骨北窓と酒仙古玉…城大豫科教授 多田正知
◇藥の綠…理學博士 柴田桂太
◇城大敎授物語（其六）……春秋子
◇城大病院高楠產婦人科座談會
◇漢詩‖俳句‖詩
◇第十回鮮展批評……佐藤九二男 加藤松林 多田毅三
◇各道展望‖財界消息‖運送合同成立‖官吏の減俸額表‖
◇世界全國の減俸表‖京城府會議員當選者‖五月中の工事請負額
◇時事日誌‖銀行取引停止表‖風聞駄語
◇京城から大連への飛行旅行……東邦生

發行所 朝鮮及滿洲社 京城蛤洞（西小門外） 電話光化門二二八〇番 振替京城一三一二番

認可總督 京城第一自動車學校
京城黃金町六丁目

富士自轉車
覇王号 宣傳号
株式會社日米商店

資本金五百萬円
朝鮮火災
本店 朝鮮京城

信仰と修養
一、キリスト敎の新聞雜誌を御貸與いたします。
一、本會へ御入會の方に毎週一回「鮮新生」を御送りいたします
京城府（ケール氏邸）
京城新生會

金錢信託
一口百圓以上 期間二ケ年以上
不動產管理信託 有價證券信託

鐵道省の新旅行案內記
新装豪華 廉價無敵の新版
忽ち三十版

温泉案內 昭和六年版
脇水、藤浪、衣笠三博士及び眞鍋敎授の校閱を得た正確無比の內容、加ふるに三百の寫眞は鐵道省新撮影による鮮麗無比のもの、內地は勿論朝鮮、滿洲、台灣、樺太にいたるまであらゆる溫泉について詳細記述。卷頭の概說は溫泉療法の効用、溫泉地の選擇、療養上の注意其他參考となる所が多い。
定價一圓五十錢（送料十二錢）

日本案內記 中部篇
好評忽ち二十版
靜岡、愛知、岐阜、山梨、長野、福井、石川、富山、新潟の所謂中部日本を餘す所なく案內す。例によつて概說篇は中部日本の地理歷史に關する鳥瞰的解說を以てし、案內篇は鐵道線に從つて各驛毎に一々案內した。殊に北アルプス、南アルプスは詳細なる地圖によつて登山家の參考となる所が多い。
定價二圓（送料十錢）
・關東篇 價2.50 送料.10
・東北篇 價1.80 送料.08
東京小石川區 博文館 振替東京二四〇番

名著大冊200種
誠文堂創業廿周年大提供
空前の盛況！印刷能力に限りあり期間中間に合はざるものは謝絶す。注文は速刻！

圍碁大觀
圍碁界隨一の名著
雁金準一著（七段）
好評七十五版 五百餘頁 特價¥.75

碁の話
三木喬太郎著 忽八版

將棋大觀
木村義雄著（八段）
標準的將棋上達法
堂々七百餘頁 特價¥.75

將棋の話
菅谷北斗星著 忽六版

大日本百科全集
この名著どれでも七十五錢
定價一圓五十錢 送料十八錢
法學博士 岡田朝太郎著 日常法律
瀨木辰夫著 書式手續總覽
今井健彥著 式辭挨拶演說
戶板關子著 和洋裁縫
秋穗敬子著 家庭料理
松平宗圓著 作法と禮式
木檜恕一著 住宅と建築
岡田正子 河野富子著 編物と手藝
澁澤愼作著 運命三世相

いよいよ〆切 十五日限り

京城特約店 京城府本町一ノ二八 大阪屋號書店 電話本局六八四番

東京市神田區錦町一丁目 誠文堂 振替東京六二九四番

殖產精金 貯蓄預金
殖產貸付 及諸貸付
朝鮮貯蓄銀行
京城府南大門通二丁目

高野義肢製作所
京城長谷川町

森永ミルクキヤラメル
遠足に……先生も持つてく

ナショナルランプ特約店募集（詳細問合）
ナショナルランプ 松下電器製作所
ナショナル受信機 小森乾電池製造所
H・H・H・ラヂオ部分品
朝鮮總代理店
電器百般 卸問屋
細川電氣商店
忠南江景中町四丁目

リルチュク
朝鮮リルチュク製造所

國產蛔虫驅除新薬 マクニン錠
虫下し
お子様には マクニンゼリ
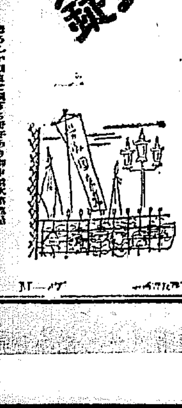
大玄關 なんとか決める爭議團

溫泉ナラ 咸北・朱乙・遊樂園
新築開業 內湯旅館 萬翠

西園寺公若槻首相を訪問

西園寺公は八日午前十時五分永田町の首相官邸に若槻首相を訪問し先般老公が興津より上京後駿河臺の本邸に若槻首相の訪問を受けたるに對する答禮の爲の訪問で十數分雜談して官邸を辭した（寫眞は官邸日本間玄關にて【左】西園寺公【右】若槻首相の見送り）

辭意など斷じて表明せぬ
今月下旬頃歸任したい
齋藤總督談

【一ノ宮電報】齋藤總督は十日午後零時四十分一ノ宮に向ひ同地の別莊に入つたが齋藤總督は一ノ宮驛において左の如く語つた

自分の健康については醫者に見て貰ふ積りでどうかと思つて居つたが昨日稻田博士等に診察して貰つたところ大變具合もいゝとの事であるから醫者は一週間位靜養したらよからうといふが一ノ宮には大體一週間位滯在靜養する積りである、一ノ宮から歸京後用事が濟めば或は若槻總理にお目にかゝるかも知れないが今のところでは日取も決定して居らない、朝鮮にはなるだけ早く歸りたいと思つてゐるので一ノ宮から歸京の上は支障なき限り今月下旬までには歸任したいと希望してゐる、兒玉政務總監の進退問題も兎や角いはれてゐるが自分の留守中は朝鮮に色々やりかけた仕事もあることであるから兒玉總監が上京する様なことは全くないと思ふ

自分の進退に關して何か若槻首相との會見の席上で辭意を表明したといふ様なことが噂に出てゐるがそんなことは斷じてなく、從つてこの點については今のところ何にも考へてはゐない

別報【東京電話】齋藤總督は十日午後零時四十分發列車で一宮別莊に向つたが今日は珍しく和服にパナマ帽を無造作に冠りステッキをかけた姿は如何にも病後を思はしむるものあるも何時もの如くニコ／＼と案外に元氣がよい今回は特に秘書官もつれず夫人と女中を伴つたのみで約二週間靜養するはずであるが同別莊は海岸の松原の中にあり空氣も極めて清澄で病後を養ふには絕好の場所として必ずや前にまさる健康な顏色をして歸京されるであらう

外地加俸減額案
外地別減額率
大藏省の原案

【東京電報】井上藏相は十二日閣議に外地官吏加俸減額案を提出の意向で原拓相と折衝中なるも諒解成立に至らず十二日閣議に合ふかは疑問である、なほ減額原案左の如し

朝鮮
高等官 現行十分ノ四を十分ノ二 判任官 十分ノ六を十分ノ三

臺灣
高等官 十分ノ六を十分ノ三
判任官 十分ノ六を十分ノ四

關東州
高等官 十分ノ九を十分ノ二
判任官 十分ノ六を十分ノ三

南洋
長官 十分ノ九を十分ノ六
高等官 十分ノ十を十分ノ七
判任官 十分ノ十二を十分ノ九

樺太
高等官 十分ノ五を十分ノ二
判任官 十分ノ六を十分ノ四

三勅令案
御諮詢手續を執る

【東京電報】政府は今回三勅令案を樞密院に御諮詢の手續きをとつた、右は十七日若くは廿四日の本會議にかけられる筈である
一、判任文官特別任用令中改正の件（勅令）
一、南洋廳官制中改正の件
一、三等郵便局長の任用に關する件中改正の件

總裁總監訪問

菅原東拓總裁は十日午前官邸に兒玉總監を訪問して入城の挨拶をなした

ロンドン軍縮會議
隨行の論功行賞
本月中に發表の豫定

【東京電報】ロンドン軍縮會議に參列した隨員に對する論功行賞は外務、海軍兩省において立案中であつたが、この程成案を得たので近く內閣賞勳局に廻附し同局において賞勳局との間に所定の上奏手續の取り運びをなし上奏御裁可を仰ぎ本月中に發表される豫定である

公正會總會
北洋漁業問題其他を協議

【東京電報】貴族院公正會では十日午前十時より院內の會議室に總會を開き會員四十餘名出席、先づ大井成元男を座長に推し松岡均平男より貴族院制度調査會の經過報告あり、次に高木兼寬男より北洋漁業問題に對する各派共同聲明に關する内交渉の經過を詳細に報告した後、同問題を中心に討議を續け昭和八年度豫算の緊縮に對するチット問題に關し永井外務次官を

五月中の外地輸出入額
拓務省發表

【東京電報】拓務省發表＝五月中における各外地（關東州を除く）の總輸出額は三百三十二萬五千百八十六圓、總輸入額は八百三十二萬千四百七十圓にして差引入超額四百九十九萬六千二百八十四圓を示したしかしてこれを前年同期に比較するに輸出において八十九萬九千九百八十一圓、輸入において八百三十四萬四千七十八圓を何れも減少した各外地別に示せば次の如し

	輸出	輸入	合計	入超
▲朝鮮（單位千圓）	九九九	五、九〇〇	六、八九九	四、九〇一
▲臺灣	二、三二六	二、三七〇	四、六九六	四四
▲樺太	ナシ	四四	四四	

滿洲經由の
穀物輸送禁止令
南京政府から吉林黑龍江兩省に對して

【大連十日發電】南京政府は五日附で吉林、黑龍江兩省に對し滿洲里經由露領向け穀物の輸出中止を命令して來た、右は事實上北滿の大豆、豆粕等の對露封鎖で露支交涉決裂後の報復手段と見られてゐる

軍縮に祟られて
川崎造船整理斷行
解雇者實に二萬三千人
手當總額百八十六萬圓

【神戶電報】川崎造船所は軍縮による軍艦建造の縮少および一般財界不振による商船新造激減から遂に職工整理のやむなきに至り十日午前十一時半重役會議を經てこれを發表した、今回の整理は造板、撓工の兩工場を除く造船および造機の兩工場で整理の範圍はアイドルを主とし、これに現業員を加へたもので解雇者總數は實に二萬三千九百八十三名の解雇で解雇手當總額は百八十六萬圓によると

	入超	
▲南洋 輸出	三、三四	四四
輸入	七、二三	ナシ
合計	二八、五	五
▲關東州 輸出	二、五六七	五
輸入	一四、二二	
合計		
出超		

今村內務局長
十二日夕歸城

齋藤總督の病氣見舞を兼ね加俸減額に關する要務を帶び東上中の今村內務局長は十二日夕七時着列車で歸任の筈

訪問した經過の報告あり、これに關聯して井上男、三浦男、計男からそれ／＼意見の開陳ありたるも決定を見ず、正午散會した

バーキンス氏
昨朝入城す

在支米國公使館參事官バーキンス氏は夫人同伴八日午前八時二十五

英獨兩首相會見
何等直接の結果に到達せず

【ロンドン十日發電】六日チエカースの英首相別邸における英獨首相外相の會談は何等直接の結果には到達しなかつたが兩國の最高當局が歐洲大戰後はじめての水入らずで隔意ない意見の交換を行つたことは極めて有意義であつたと見られかつ英首相マクドナルド同外相ヘンダーソン兩氏は會見の際におけるブリューニング、クルチウス獨逸首相外相の招待を受けベルリンに向け答禮訪問をなすことを承諾したと獨逸側で傳へられてゐる、但しその日取りは確定してゐないと

分北平發國境警備の途に着いたが十日午前九時四十分京城驛着下車朝鮮ホテルに一泊の上十一日午前十時京城驛發にて神戶に向ふ筈で

ある。なほ同氏は十五日神戶發プレシデント・ウイルソン號にて米國へ向ふと

全國壯丁の
身體がよくなる
身長、體量共に增加
陸軍當局の調查

【東京電報】陸軍では全國壯丁の身長、體重の增減につき明治廿五年から昭和五年に至る卅九年間の興味ある統計を作成發表したがこれによれば全國壯丁の平均身長は明治廿五年の五尺一寸六分から昭和五年の五尺三寸九分（五尺二寸八分）まで二寸六分の增加を示しその年々の增加は十年間につき平均〇・八六寸、體重は十年間に平均七百瓦（百八十七匁）增加してゐる然して各府縣の平均身長增加は移動の程度に從ひ差異はあるが概して文化の進んだ縣は早くから平均身長が延びてゐるのは興味あることであるしかし最近においてその增加が稍く激減してゐるのは和歌山、島取、福岡の三縣である、文化の遲れた縣にあつては明治年間における增加が徐々たるものであつたがしかし最近急激なる增加を示してゐるのは宮城、福島、宮崎等の各縣である

何應欽氏の
重傷說は謠言

【南京十日發電】中央の共匪討伐總指揮として蔣介石氏が全責任を委ねてゐる何應欽氏が江西の南昌

しすでに日本側に同氏旅券の查證を求め來たので氏は近くモスコー發赴任する模樣である

支那に嚴重抗議
已むを得ざる時は正當にして有効適切な方策
外務省の態度愈決定

【東京電報】最近滿洲各地において支那側の不法行爲に基づき日支間に屢々不祥事件が發生するに對し、外務省はこの種事件の特質を重大視し紛爭の根因を絕つことについて嚴重に對策を考究中であるが、近く出先官憲に訓令を發し南京政府並に滿洲の各關係地方局に對して嚴重なる抗議をなさしめ支那側の注意を喚起する筈である。しかして今後更に右の如き事件が頻發するにおいては日本人の生命財產を正當に保護する必要手段として實力行使、その他の有効適切なる方策を採ることも已を得ないとの態度を決定してゐる

張宗昌氏
大連到着

【大連十日發電】別府に滯在一年餘々自適してゐた張宗昌氏は十日ハルビン丸で着連し埠頭に出迎へに殺到し物々しい光景である張氏は語る

自分は老母と共に永住する、政治に關しては想いて與れるなと他を語らず自動車で旅館に向つた

で共產軍の使嗾により狙擊され重傷を負つたとの說が南京政府筋の發表であるかの如く一部日本新聞に傳へられてゐる模樣であるが右は何等根據なき謠言である

武力解決は
斷然反對
奉天派の强硬通達

【北平九日發電】張學良氏の病氣した中央當局および北方將領に對する中央の意向につき在北平奉天派首腦部と奉天の張作相氏との間に打合せの結果奉天派としてはこの際紛議の戰をなし國內に動亂を起すには贊成し得ぬ、武力解決には絕對反對であるといふに決しその旨强硬に通達した由である、右は奉天派は從來通り獨自の立場に歸り南京政局に干與せぬといふ聲明的時局の前途に有力な影響を與へるものと注目さる

學良氏退院
後は北戴河で靜養せしむ
奉天派首腦部會方針

【北平電報】奉天派首腦部は張學良氏全快後の靜養方法を研究中であるが、退院後百日間は一切女色を近づくべからずとなし第一、第二夫人等を奉天に歸し北戴河に靜養せしむることに意見一致した、なほ萬福麟氏は學良氏の病狀見届けの爲め最後迄北平に滯在すると

和平交涉中で張群氏が解決案を土產に歸京することを確信する當地一泊の上明朝北上する心算である

東北の一
對時局策協議
張作森氏の三周忌に

【奉天十日發電】來る廿一日は故張作霖氏の三周忌に當るので東北邊防軍長官公署では二十日夜より三日間に亙り三周忌祭典を擧行すべく準備中で張作相はこれが參列のため北平行きを中止した、右祭典は學良の病氣急變せざる限り盛大に行はるべく參列のため各省政府首領の來奉を機として東北の對時局策を協議する軍政會議が二十日過ぎ奉天に開催される豫定である

共匪軍の包圍に
討伐軍總崩れ
獨逸宣敎師射殺さる

【福州十日發電】福建省大寧に在りて共匪討伐に當れる第十六師劉和鼎軍は建寧、泰寧等の共匪軍に包圍攻擊され所屬の三十三旅團の旅長以上死傷五、六百名を出し師長以上は辛くも身を以て延平にのがれて來た、泰寧軍の兵力は約三萬延平以北は全く共匪の手に歸した、この騷ぎに建寧から延平へ避難の途にあつた獨逸宣敎師ゲッテハ氏は共產軍の土民に射殺された、福建各地には英米宣敎師多數入込みをりて安否氣遣はれ當地の英佛領事は非常に憂慮してゐる

ジョンソン博士
外相訪問

【東京電報】國際聯盟阿片調查委員ジョンソン博士は十日午前十時幣原外相を訪ひ挨拶の後午後一時永井次官招待の晚餐午餐會に出席、饗應を受けた

アニキエフ氏の後任決定

【東京電報】ソヴイエット政府は東京駐在通商代表アニキエフ氏の後任者として前太平洋貿易新聞プラウダ紙記者トロフーレルマン氏を任命するに決定

けふの行整委員會
外地其他の整理審議と
第二次調查方針意見交換

【東京十日發電】十一日の行政整理準備委員會は午後一時半から首相官邸に開き九日の三大整理に關する政府と與黨の聯合委員會の結果に基づき、拓務省、各外地官廳、行政裁判所等の整理につき審議を進め、なほ今後の第二次調查等に關し意見の交換をなす筈である

中央軍
江西に大軍集中
頹勢を挽回のため

【漢口十日發電】平漢沿線に在つた趙觀濤氏の第六師は援軍として南昌に向つた、この外第十一、十四、二十三、三師と獨立第六旅は武漢より江西に援軍として派遣され中央軍は共匪に大敗を喫した頹勢を挽回すべく大軍を續々江西に集中しつゝある

和平を確信
王氏大連で語る

【大連九日發電】王寵惠氏は國際司法裁判官に就任のため赴歐の途本日來連した氏は語る
國際一年の從來後事は法院長に任せ一切の政治を離れ判官として精進する、廣東政府と南京政府とは目下

蔣介石氏
愈よ苦境に立つ
廣東財閥の離反で

【上海發聯合着電】廣東財閥要人の談を綜合するに時局は漸次蔣介石氏に不利に向ひつゝあり、その重な原因は廣東財閥が廣東政府に合流したことおよび共產軍の勢力增大しつゝあることにある、この形勢において蔣介石氏が最も賴りとしつゝあるは張學良氏の態度如何で學良氏が萬一態度を豹變するとせば北方支那の形勢も合作附一致して反蔣運動を起さんとする恐れがある、目下南京方面の銀行業者中廣東財閥に關係あるものは彼の所有公債を全部賣却して南京政府との關係を斷たんとし南京政府に對し冷淡なる態度を持し、國民政府の經濟的根據は甚しく動搖するに至らんとする形勢である

廣東政府
飛行機購入
英國から北臺

【上海九日發電】聯合着電によれば廣東政府空軍總司令張惠長氏は英國より戰鬪用飛行機十臺を購入する契約をなし二週間以內に香港より杭州に輸送される豫定である、因みに昨年九月以降廣東軍に入手せる外國兵器の主要なるもの大要左の如し
七九ミリ步兵銃一萬千四百挺同彈藥六百萬發重機關銃二十六挺同彈藥三萬六千發輕機關銃十挺同彈藥一萬發モーゼル拳銃七百挺同彈藥二千五百發右價格約百萬元

廣東派の
討蔣軍出兵式
それ／＼部署決定

【廣東十日發電】廣東派の蔣介石氏討伐軍の部署は左の如く決し十二日討伐軍出兵式を行ふことになつた
第一集團軍總指揮 陳濟棠
第四集團軍總指揮 李宗仁
（第二は馮玉祥、第三は閻錫山で北方軍を糾合す）
空軍司令 張惠長
海軍司令 陳策
なほ第十九路軍（第六十師蔡廷楷）第六十一師蔣光鼐は共に加盟するに決し廣東軍は二週間を期して長江に達する豫定だと發表した

京城神社と南山稻荷
十一日から祭典を執行

京城神社の攝社である八幡宮と南山稻荷神社の例大祭は左の日割で來る十一日から十四日まで四日間に行はれる
十一日午後七時 八幡宮神嘗祭
十一日午前九時 同宮正遷座祭
十二日午前十時 同宮奉幣祭
十三日午後八時 稻荷神社神嘗祭
十四日午前十時 同神社例大祭
十一日午前十時 同神社奉幣祭
十一日の八幡宮正遷座祭には大祭式で、午後九時安藤府尹はじめ府民多數參列の上先づ修祓式が行はれ次に遷座を奉した後に盛大な遷御祭が行はれる

金剛山探勝客への福音

鐵道局では激務の金剛山探勝客の誘致に大童となつてゐるが、今度內金剛探勝客のために日曜祭日に限りその前夜京城發第五〇三列車（午後十一時發）に二、三等寢臺車を聯結して直通せしむることになつたが、更に七月一日からは金剛山電鐵も內金剛まで延長開通することになつてゐるので探勝客の爲めには至大の利便となり探勝客は頓に殖えるものと期待して

興南各町總代決定

興南邑では豫ねて計畫中の興南邑各町總代は人選の結果左の四名に決定した
上大俄里 同 日下一行
中大俄里 同 佐伯 宗吉
内湖里 坂本林兵衞
九龍里 村上 重吉

平壤府初會議
松井氏副議長當選

【平壤電話】平壤府初府會は十日午後一時五十分から府會議事室に於いて府會議員三十三名全部出席の上開會、大島府尹の挨拶に次で議席を定め副議長選擧の結果
十八票 松井民次郎氏
十四票 李 基 燦氏
白票一（棄權）
で松井氏が當選、引續き第一敎育部會を開會、副議長選擧の結果金昌俊氏當選、第二敎育部會を開會副議長選擧の結果李甲燦氏が當選し同五時十分閉會した

會

●フランス同好會例會 十五日午後六時から府內奬忠壇內の南山莊に開催、會費一名に付金一圓（當日持參のこと）家族同伴を希望、出席の有無を（家族連名）前もつて幹事まで通知のこと
●修養團同志會例會 十一日午後八時より南米倉町修養團本部において向上會を開催すると、講師は妙心寺華山老師と中山同團理事である一般府民の來會を歡迎する

人

◇オレフテイル・ワエラワ氏（波蘭公使）夫人同伴九日夜奉天に向け退城
◇ヤビンソン氏（米國上院議員）一行三名九日夜奉天に向け退城
◇石川義次氏（旅順師範學校々長）十日夜入城
◇酒井忠太郞氏（東大敎授）同上
◇平川正一郞氏（新任東京測候所長）十日夜十時半赴任列車で多數見送りをうけて任地着赴任

太平漫語

菅原東拓總裁初來鮮の東拓の用務の中で一千萬圓の使ひ途の研究だといふ▲總裁の話によると、この一千萬圓は全部新規事業に注込んでしまふといふことだが、早まつてはいけない、一千萬圓が全部朝鮮に注込まれるわけではない▲これは東拓の使命から見ても當然だ。東拓は朝鮮のみの東拓ではない▲しかし、朝鮮が、東拓の最大の企業地であることは論も思る。一千萬圓の大部分が朝鮮で使用せられるに違ひはない。東拓が滿蒙、間島に如何に力を入れたくても、そこには經濟的に朝鮮以上の餘地がない▲然も、滿洲間島に朝鮮以上の事業餘地があるといふのではない。但その餘地が東拓の新規事業を容れるための餘地でないといふのだ▲もし滿洲間島の事業餘地があるとすれば、これは東拓のよろこびではない。この場合は一千萬圓は全部滿洲間島にブチ込まれてもよい▲しかし、菅原總裁はさすがに滿洲間島での東拓の事業餘地に疑問を抱きつゝ朝鮮に乘込んだ。同じ滿洲間島に乘り込めば、この疑問は更に深まるだらう▲そこで東拓の新規事業に最も多く「土地」を提供し、最も多く企業の安心を提供するのは朝鮮である▲從つて朝鮮は總裁の一千萬圓の使ひ途の研究の結果を大いに期待してゐる。總裁の研究の結果は、結局一千萬圓中朝鮮に如何に多くを使ふべきかの研究に落ちつくに定まつてゐる▲こんどは女流が訪歐飛行の壯擧にのぼる。惜しひの訪外飛行のみ實り宿てゝゐる日本女性の名聲を不名譽の記證となつただけでも、朝の空の大陸橫斷は實義がある

クロネコのランパンツ

百金市、ポプリン、麻、モス

その走る時、步む時、或は心ゆくばかり仰臥の時

涼風の肌に觸るゝが如きなごやかの觸感に、日常女子のパンツとしても

BLACK CAT

服裝雜貨問屋 大谷義商店 大阪市本町一

（カタログ進呈）

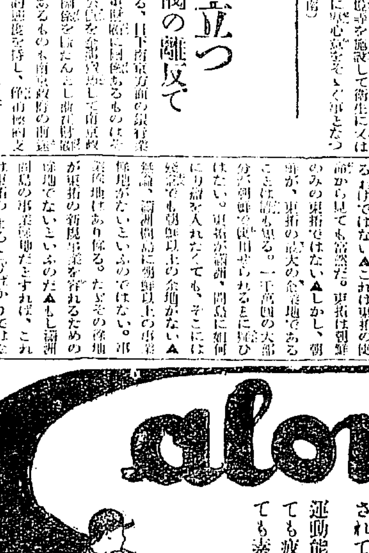

Calomethyl 鎭痛劑 カロメチール

たゞ皮膚に擦り込めば宜い

ロイマチス、神經痛、肩凝り、腰痛に擦り込み迅速に鎭痛の快感を得せしむる。

挫き・腫れ・打みに擦り込めば殆んど直ちに吸收されて炎症を散らす。

運動能力の増進劑としても疲勞の恢復劑としても素晴しい効がある

東京・大阪 田邊商店

浸透すれば直ちに吸收され、疼痛の苦惱を臨快に消失する

脂肪性でないから少しもベトつかない、皮膚に着色しない、繃布や繃帶の面倒が無い。

排水管 鋼管 鑄鐵管

土木建築材料

パイプ、鐵板、土木用材料品

Ⓢ 釜山府幸町二丁目 角野商店

電話長〇〇〇番 振替口座釜山二二二番

本店 京城府南大門通一丁目十四番地

電話光化門番（三六〇・三五〇〇）

株式會社 漢城銀行

取締役頭取 白完爀

常務取締役 堤永市

支店 南大門、東大門、西大門、水原、大田、大邱、釜山、開城、平壤、平壤大和町

社説

高松宮兩殿下御歸朝 長途の御勞苦を謝し奉る

御答禮のため英國皇帝御訪問を兼ねて歐米各國御巡遊の高松宮同妃兩殿下には一年三箇月に亘る長途の御旅行を終へさせられ、去月二十八日桑港解纜の秩父丸に御便乘、海路御恙なくいよ／＼今十一日横濱に御歸着あらせらるゝ筈である。兩殿下この度の御旅行は歐米漫遊の御目的の外に、英國皇帝陛下への御答禮、スペイン前皇帝陛下及ポルトガル大統領への御親善御使命を兼ねさせられ、最高の意味における國際親善の御重任を負はせられたので、御訪問、御調査の間、御心勞、御配慮の程一方ならざるものありしと拜察するに餘りある。といへども、一年以上の長期に亘れば、大概のものは『旅の疲れ』の状へ陥るものであるのに、兩殿下は海を越え山に登り、各國人の歡迎を受けさせらるゝ御儀殿には制度文物の御視察に寸暇もあらせられずして、しかも少しも御疲勞の御模様も拜されず、御心身共に御頑健に亘らせらるゝは、平素の深き御修養御鍛錬の結果たるや申すまでもなく、[illegible]多き事ながら、兩殿下御制ら[illegible]範を國民に示させられたものと申上げねばならぬ。各國の皇民が日出國の皇子を迎へ奉りて歡迎と尊敬の誠意を傾倒したのは、殿下の御仁徳と、わが帝國の國威の然らしむる處なるを思ふ時、何人も、日本國民たるの大なる誇りを感ぜざるを得ないであらう。

◇

曩には、畏き陛下の東宮にて在せし頃歐洲御巡遊の御事あり、次で秩父宮殿下の歐米御巡遊後間もなく重ねて高松宮兩殿下の海外御旅遊の御壯擧あり、日東帝國の威容が皇室の御祭徳に從つて四海に宣揚するの顯あることは誠にかしこくも、有り難き極みと言はねばならぬ。わが皇室が廣く知識を世界に求めさせらるゝは今に始まらぬことであるが、今や、帝國の文物は歐米諸國と離れて遜色なきに至つたとは言ひながら、われに長所あるが如く、彼にもまた長所あり。これ等の先進國には、猶學ぶべき多くのものがあるとは言ふまでもない。兩殿下は各國における[illegible]の愼み、歐大陸における外交の難局、ドイツにおける國粹[illegible]、イタリーにおけるファシスト運動、米國における產業合理化の徹底等々を、何れも好個の參考資料とされたことゝ拜察するが、古い文化の御研究、新しい事物の御觀察は、發自凡て帝國を指ふ強き柔として國家を富ますに至るべきは疑ひを容れない。國民が兩殿下長途の御勞苦に對し深き感謝の意を表し奉るは惟しむに足らぬ。

◇

若し夫れ兩殿下の各國御訪問による國際的の效果に至りては更に偉大なるものあるべきは勿論である。日米兩國の親善國交が、彼我皇室の御親交により促進され、且つ現されたる過去の事實は、極めて顯著に兩殿下の國際的の御功勞を與するもので、日米兩國の國際心理が兩殿下の米國御訪問により若しく『暖かさ』を加へたこともまたその一證と申し上げねばならぬ。國際的の立場から見れば兩殿下の歐米御巡遊は重大なる意義を有する御壯擧なりと申し上げねばならぬ。われ等は、兩殿下の長途の御勞苦に全幅の謝意を表し、且つ海路御恙なく榮ある御旅行を終らせられたことを祝し奉る。

減俸の重大な影響を監視 各部審査を報告 公正會政調部總會

【東京電話】貴族院公正會は九日午後二時から研究會館で政務調査部總會を開き、同部理事井上、千秋兩男以下各部員出席、先づ松岡均平男より貴族院制度調査會の經過につき報告あり、ついで減俸問題につき意見交換の結果、本問題が官吏の生活上に及ぼしかる思想上の影響は甚だ重大なるものがあるから今後とも成行を監視する。又緊縮財政の案件は今後の行政整理の上に非常な支障を來すもので政府の大失態であるといふに意見一致し、引續き各分科會理事よりそれ／＼所管事項の調査結果につき左の報告があつて同四時散會した

第二分科 政府は營業税を國税に移管する方針の如くであるが、これは地方税の負擔を增大する虞れがあるから充分の調査を要す。最近勞農政府より五千萬圓のクレヂット設定の提案ありたる由であるが、これは貿易上からは確實な擔保を入れさへすれば支障なしとするも、他面ロシアの所謂五ケ年計畫を考慮に入れた上で日本の態度を決定する必要がある。即ちこれに應ずることによつて露國の生產品のダンピングにより我國產業界が壓迫される虞れがあるから慎重なる考慮を要する。現下の財界不況の為め各方の損害に直ちに應ずるが如き貿易業者の經營は大いに戒めねばならぬ

第四分科 小學教員の減俸は國民思想上影響甚大なるが故に官吏減俸以上に賛成出來ぬ、若しこれを斷行するとせば他の方面で優待策を講ずること

第六分科 生系融資問題につき生系十九萬梱が銀行の擔保に入つてゐるがこれが處分如何は重大問題である、目下糸價低落に依り絹織物の發達を促した形となつてゐるのは結構である

第七分科 交通行政の統制問題、例へば自動車關係監督は内務省にあり、道路は一部大藏省に一部は内務省にある等複雜を極めてゐるからこれ等交通行政を統制する必要がある、故に行政整理に當つて交通省は是非とも政府をして考慮せしめねばならぬ

グアム島は軍事價値に乏し 經費節約に對する米海軍將官會議の意見

【ラピダン六日發電】アメリカ海軍經費節約に關する將官會議は六日當地で行はれたが、その結果左の如く意見の一致を見た旨發表された

海軍豫算は財政多難の際なるに鑑み細目末節において出來るだけ節約を圖ることは同意するも、大々的な節約を加へる餘地はない

唯グアム島が軍事的價値に乏しいことは異議のない處であるから、これが經費を最低限度まで減額するは妨げない

思想善導叢書 文部省の發行計畫

【東京電話】國民思想の混亂を救ひ健實なる國民精神作興に資すべく文部省では先般來思想文献に關して調査中であつたが、今般我が古典の内國民思想を明確にし、國民精神を涵養するに足るべき重要なるもの左の十二種を選び、現代人の讀みやすきやう解說に譯文をつけて出版することになつた

書名	原作者	譯者
十七條憲法	聖德太子	辻善之助
古語拾遺	齋部廣成	加藤玄智
新論	會澤安	宇野哲人
祝詞宣命		山田孝雄
直毘靈	本居宣長	[illegible]
古事記	太安萬侶	次田潤
日本書紀	舍人親王	黒板勝美
萬葉集	大伴家持	久松潛一
神皇正統記	北畠親房	平泉澄
弘道館記述義	藤田彪	深作安文
中朝事實	山鹿素行	同
御歴代詔勅		山本信哉

帝都復興道路を練る花自動車

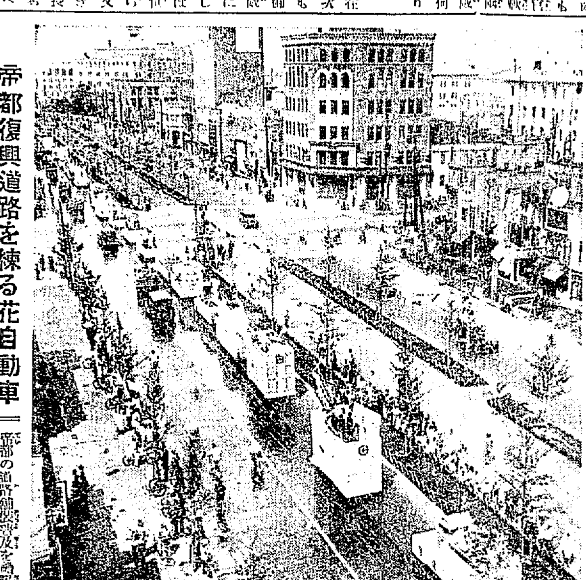

帝都復興道路を練る花自動車 ＝帝都の道路舗裝普及を高調する我國最初の道路祭は六、七の兩日盛大に舉行され、祝典の催しとしては花電車、花自動車の市中行進などあつて全市をあげ祝賀を表した（寫眞は完成の昭和通りを進行する花自動車）

新製紙原料の出現と桑皮の價値に就て（二）

朝鮮製紙株式會社 友次常吉

桑皮（つづき）

紐育博士のこの實驗報告が一度、歐米に傳はるや博士の説明を聽くべく工業試驗所は門前市をなしたので、博士は大いに困惑されたといふ。その集まつた人々はと見れば地方の養蠶家および製紙家にあらずして、紐育および先日まで人絹系は纖維原料は驚くべき[illegible]であるから、人絹系は生絲を壓倒して人絹纖維の方が本系である、それよりも支那の製糸を恐れずと[illegible]いつて居る間に五年間世界の人絹產高は支那の生系の三分の一だつたものが今や生絲の三倍になつた。次に世界不況で需要に很食系に二十萬梱を積んで暴落を喘めてゐる間にロ―シルク人造絹の進歩と實[illegible]に大衝動を受けてゐる生系業者ばかりであつたと傳へられてゐる。こんな狀態から皮案に容へ追つた桑皮研究中に希望がなくなりはせぬだらうか世界の人絹は絹衣を好む進行性があり、その天絹と人絹とを問はず一般人類に絹織物を安くあまねく着用せしめたいのが化學者の立場である。[illegible]よりもドイツ人著[illegible]は多量に生產される。コトルタール染料は日本に[illegible]の栽培を必要とさせなくなつた。[illegible]に人絹は日本において蠶の木を一本も伐る必要なからしめる結果にするものではあるが、目下世界[illegible]中だから[illegible]五年間延期を要むとドイツの化學者が言つたとは四丸博士の[illegible]であつた。[illegible]十年間日本產品に増[illegible]なく、今や日本も世界の人絹國として恥しくない產國を有するに至つた、も早山が見た程度ではなくともすでに林の中に入つた感がないでもないのではあるまいか。押も桑皮が新製紙原料の如く[illegible]されるのが内國の中心をなしてゐるのである。桑皮は在來和紙原料に比し遙に[illegible]なることは[illegible]ひの餘地がない。[illegible]方では相當以前から[illegible]製紙業者が原料として使用してゐることは、一般に知られてゐる所である。椿、三椏は南國の特有植物で咸北、慶北以北には產しない。[illegible]だけで咸北近には產したい、甘蔗が[illegible]以北に產せず京畿道以北にも出來ないであらうことよく似てゐる。かういふ事實から南國にあつては桑皮といふ[illegible]好んで使用の[illegible]い三椏の[illegible]出來ない東北地方にあつてはやむなく[illegible]してゐる桑皮使用の習慣を生じたことも怪しむに足らぬであらう。[illegible]朝鮮においても桑皮を[illegible]の副業として[illegible]することは決して不利ではないと[illegible]されるけれども、我國[illegible]いはゆる製紙原料の[illegible]よりして、これを以つて直に製紙原料の[illegible]と認め自然桑皮に手を染むるを得ざるに至つたと見ることが果して[illegible]であらう か。最後にこの不況時に最も人氣を煽つたのは、[illegible]より桑皮[illegible]といふ大阪商[illegible]の註文である。大阪[illegible]は英國より四百貫の注文を受け、[illegible]して[illegible]たといふので、これに應じて[illegible]同合せが二百名以上にも達したといふ。[illegible]何程でも外國へ向くものと思へられてゐることを推測するに足るであらう。今度は英國で[illegible]乙から數百延の註文があつたといふ大騷ぎ[illegible]は、果してその[illegible]に[illegible]するかに過ぎざるを得ない。すなはち桑皮見本にて英人は何を製造しやうとするのか、かゝる點は桑皮の外國輸出を賣る商人の[illegible]である等と聞いては不快であるけれども、從來日本人は桑皮を製紙原料又は[illegible]料として試みたのが大部であるが外國人によつてこれ等以外の物に利用[illegible]されない[illegible]至つては、吾人の[illegible]ものであり、[illegible]く[illegible]用試驗を行ふ[illegible]を研究せねばならない。

狂ひ相場に脅えて清酒の釀造制限 酒造業聯合會の肝煎りで今社は昨秋に比し五分減

全鮮酒造業聯合會においては、現在の市價の趨勢は、無定見なる釀石がもたらした生產過剩の結果、[illegible]を無視した濫造によるものであるとし、六酒造年度の石數制限の必要を認め、各地業者の意見を纏めて五酒造年度に比し五分減を實行する筈である

現在の酒造界の惱みは、現行の不振由ち購買力の減退、資金代金回收の困難、酒造業者の過當競爭の生產過剩に基く當局等である。清酒の生產が如何にいふまでもなく僅か有日位に限られ、一年中の需要に對する見越生產をその期間内に完成して置かねばならぬが、目前主張の見越増釀の結果、例年ならば石當り七十圓平均の相場が昨年春先の六十五圓から六十圓、更に昨今に至つては五十五圓から五十圓と低落を續け、中には四十五圓で投げてゐるものもある。これがため相當有越酒が多くなり昨年の釀造高六萬六千六百十八石に比し、本年は五萬九千八百十八石と一割強の減少を示し、内地酒の移入高も四年度一萬三千八百二石に比し五年度は一萬一千二十石

安東輸出木材 約二倍增税 ＝從來の從量税に比して＝ 中國海關の新評價税

▲【安東】中國海關における安東輸出木材新評價税による木材の評價につ[illegible]いては、假價の通り日貨木材業者が海關側と折衝を重ねてゐるが、八日左の通り決定した

▲杉松及落葉松製材（好換材込）一、〇〇〇平方英方（八二、三三平方呎）につき金廿三圓
▲紅松（同）同廿五圓
▲樂木類製材（同）東廿七、八圓となることになり、從來の從價額の約二倍の增税で、鮮方面を第一の得意とする安東の林業者にとつては甚大なる打撃であるべし（安東）

鮮内の放牧適地 江原、慶北、全南を首位に 十七萬三百餘町歩に及ぶ

朝鮮における畜產事業は各自門的の施設により極力品質の改良向上を圖り努めてこれが増殖を獎勵しつゝある狀態であるが、大體鮮内十三道にはこれ等畜產に適合した牧野は江原、慶北、全南道を首位とし、國有地として八千二百二民有地六千八百六十八、組合有地六百八十、國有地一千二百七十六その他六百十九ケ所に散在し計一萬七千七百四十五箇所におよんでゐる。なほこれが全牧野面積は十七萬三百七町歩の多きに達する牧畜の放牧適地を有してゐる

内地製細刻煙草の移入

主として朝鮮在住内地人のために專賣局においては内地專賣局製の細刻煙草水府及白梅を移入し供給してゐるが昭和六年度の購買移入數量については先般來專賣局間に照復中であつたがこの程協議決定したこれによると水府十二梱白梅四百七十梱其他[illegible]に換算すると水府四八百分白梅一千百八十貫分となる

第二種鮮語試驗

第二種鮮語獎勵試驗を來る廿日午前八時より五時まで本府第二、三四各會議室及び總督官邸に於いて[illegible]、西村兩通譯官、玄視學官試驗官となり執行するが、受付締切は十五日迄である、九日迄の申込者は百十餘名である

煙草製造高 六月中の豫定

京城、全州、大邱、平壤、各專賣支局工場において六月中に製造する煙草の豫定額は敷島六百四十萬本、朝日一千五百八千萬本、橘風百萬本、ジージーシー八千本、カイダ九十萬本、ピジョン二千三百五十萬本、マコー二億三千九百二十萬本、牡丹十五萬本、從軍紀四百二十貫、あやめ六百六十貫、不老草一千百四貫、長壽煙（二十五匁入）七千五百貫同（十匁入）一萬四千貫、喜煙（二十五匁）二十九萬三千八百九十貫同（十二匁入）三千六百貫、喜煙四千五百貫で、あるが、これを各品種に區分すると紙卷口付三千三百二十萬本紙卷兩切三億六千二百七十五萬八千本細刻一千八十貫、刻三十二萬四千六百五十四貫となり前月分に比し細刻の六十貫余り増加を見るの各品種共概ね減少せるも、下旬同期に向ふので製品に及ぼす影響を考慮し多少の手びかへはまぬかれぬと

[illegible]と二千七百八十二石を減少してゐるが、現在の情勢を以てすれば各所における休醸は益々增加し、現在よりもこの秋には必ず市場に投物が出されて、税金の三十圓だけでも得ればよいといふやうな大混亂を來す虞れがあるので、右の如く造石制限によつて破局を切り拔けやうといふのである

信託 無盡 兩令 施行規則と實施期

九日、信託業令、改正無盡業令の公布に伴ひ同時にこれに關聯する民事令、登錄稅令、登錄税令、金融組合令、殖產銀行令の改正が制令を以て公布されたが、無盡業令施行規則の改正は今月末頃、信託業令施行規則は約二ヶ月後れて七月末か八月上旬に發布される模樣で、兩令とも施行期日は別に府令を以て定められるが無盡業令は七月一日、信託業令は十一月一日となる筈である。しかして無盡の一加入者と同一營業者との給付金額の總額を拂込資本金および準備金の十分の二以内に制限することや業方法および約款記載事項の變更は本月末發布される無盡業令施行規則に規定される筈である。なほ無盡業令で禁止されてゐた無盡會社の他業兼營は今回發布された業令においては撤廢され、定款變更の認可を申請したる場合、當局は保險事務代理のみは認可する方針である。また信託業令發布により從來銀行令は改正され銀行は信託兼營は出來なくなり、朝鮮[illegible]信託業務は[illegible]する

高麗人蔘專賣精從

專賣局においては松本局長の指圖に基づき世界的販路を有する高麗人蔘に關するあらゆる資料を百方に蒐り調査し大冊の資料に編纂すべく先般來更賀に着手し目下著々編纂中で同氏の手になつた資料第一、第二集は一間本の上は斯界の調査參考に裨益する處極めて多大なるものあるべし

遞信局依託生 卒業と共に復歸する

遞信局依託生[illegible]更新官所に朝鮮から依託生として派遣せられてをつた左の七氏は同所卒業と共に復歸を命ぜられた

▲一部行政科 赤鶴宗男、伊藤榮男▲二部行政科 [illegible]武雄▲技術科 岩本 什、吉村 剛、清水川[illegible]治、[illegible]科 森崎[illegible]一

府立火葬場取扱數

京城府立弘濟院火葬場の昭和五年度中の火葬取扱件數は内地人火葬二千四百六十五人、朝鮮人二千四百九十一人、合計四千九百六十六人で、朝鮮人は内地人に比し九十五人、朝鮮人五千三百五十八人合計五千七百五十三人であつた

京城通關貿易

五月中京城外國貿易入通關貿易額は前年同月との比較は

區分	昭和六年五月	昭和五年五月	增減（△）
輸出	[illegible]	[illegible]	[illegible]
輸入	四三、八七	三〇、八五	△一六、八〇
計	[illegible]	[illegible]	[illegible]

輸出においては前年に比し[illegible]であつてその主なるものは雜貨[illegible]、〇〇〇圓、四十八圓、輸入においては粟一〇、八五〇圓、[illegible]麻子二七、一二〇圓、一〇〇〇圓、麻織物九、八四三〇圓、毛織物六、一〇〇〇圓、一〇〇〇圓機械油六、七六六圓自動車及同部分品九、八四圓等である、次に

對内地移入

酒類價額の主要なる砂糖、酒類及織物に就きその價額及前年との比較を舉ぐれば次の通りである

品名	昭和六年五月	昭和五年五月	增減（△）
砂糖	四〇、八〇四	四一、五六	△三、三〇
酒類	七〇、三五	八〇、二四	△一〇、八九
織物	[illegible]	[illegible]	[illegible]
計	[illegible]	[illegible]	[illegible]

米豆到着状況

五月中鮮内主要港灣地に鐵道便により到着した米は四萬一千二百九十七石で、前年同月より一萬二千俵の増加を示し、大豆は五千九百六十二噸で約千噸の減少を示した、米の增加は主として南の方で釜山七千噸增群山三千噸増木浦二千噸鎮南浦、元山等は減少を示してゐる。大豆の減少したのは清津が激減したのによるものである。從別數量次の如し

	米	大豆
釜山	九、二三〇	[illegible]
群山	[illegible]	[illegible]
木浦	[illegible]	[illegible]
仁川	[illegible]	[illegible]
鎮南浦	[illegible]	[illegible]
元山	[illegible]	[illegible]
城津	[illegible]	[illegible]
清津	[illegible]	[illegible]
合計	四一、二九七	五、九六二

大株短期引跡

新	五十四圓四〇	（十錢安）
東新	七十二圓九〇	（不變）
新東	十八圓七〇	（五錢安）
新鐘	百廿一圓六〇	（十錢安）

各地期米後場止

下關一八、三七▲桑名十一番十二番―▲名古屋一八、九七▲大阪最終先物――▲富山一六、〇六▲東京一八、一〇

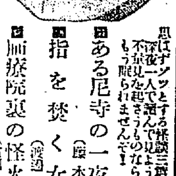

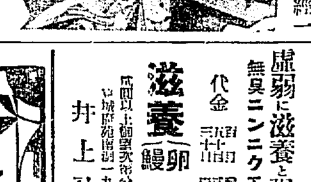

文藝倶樂部 七月
定價五十錢 送料三錢 東京日本橋 博文館發行 振替東京二〇四〇
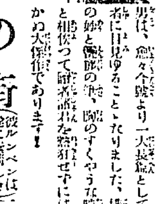

長篇小說 歡樂の街 三上於菟吉
捕物帖 諸國捕物帖 六郷田藤編
小說 春を待つ人々 佐藤紅緑
江戸怪奇 天保赤門黨 土師清二
大江戸艶色双紙
あばかれた大江戸のエロとグロを見よ！
●男いつのまにか女となり女いつのまにか男となる●海賊男谷盛の花魁を見染める●四十男と十六娘の騙落●中小姓は見世色男のこと●隱密男と大藏精のこと云藤藩！
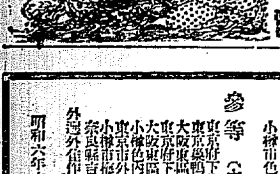
白縫物語 柳亭種彦
股旅お駒 春信香妻

超急速強壯劑 ラボカ
ラボカある家に健康の不安なし
ラボカはヌクレイン系を主成分として人體の細胞を根本的に回春する高貴強壯劑にして治病、豫防、榮養に急速的確に奏效す。
ラボカ十グラムの榮養價は ヒレ肉 五百グラム 牛乳 一升五合 卵 黄 十五個 小麥粉 四キログラム に匹敵する。
文献說明書進呈 全國ラボカ取扱藥店にあり
定價 錠劑ラボカ 一二〇丸入 金三圓 三六〇丸入 金五圓 一キロ丸入 金十二圓 散劑ラボカ 五十瓦入金一圓二十錢
東洋一手販賣元 小管商會藥品部 東京市麴町區丸ノ内 電話丸ノ内二〇二 振替東京七二九〇番

ラボカ圖案、文案懸賞入選發表
先般弊商會にてラボカの圖案、文案懸賞募集を發表致しました所、全國各地より熱心なる作品多數の應募に接しました事は感謝に堪へません、先月來各專門家に依囑して嚴正審査の結果左の如く入選者を決定致しました。各位の御好意を多謝致します。
（追記）圖案には優秀作品が多數ありましたが一等と認めるものがありませんでした故、一等の賞金を按分して二等を四名に、三等を九名に增員致しました入選作品には賞金を、選外佳作圖案（三十一點）文案（十一點）にラボカ一瓶宛を贈呈と同時にそれぞれ發表致しました。

（圖案入選）
貳等（三十圓）	札幌市南四條西八丁目（上野方）	邊田 昇平殿
	大阪府三島郡千里村字片山二六一	進藤 敏殿
	福井市佐佳枝下町	松左武郎殿
	小樽市色内町八丁目（共水堂内）	佐々木 男殿
參等（十圓）	東京府下代々木三六八	役 利弘殿
	東京巢鴨町庚申塚	高橋 良殿
	大阪東區南將町二	藤井 清殿
	東京府下調布上布田	石谷 公榮殿
	大阪東區南將町二	藤井ヨシ殿
	小樽色内町八丁目	五十嵐 清殿
	東京市外大井町庚島谷	山村 佳路殿
	小樽市稲ケ浜町七	松田 第殿
	奈良縣吉野郡國樔村	北山 勇殿

外選外佳作三十一點（姓名省略）

（文案入選）
壹等（百圓）	東京府牛込區矢來町九（石川方）	横井 忠行殿
貳等（三十圓）	東京市外馬込町澁見	古谷 草平殿
	東京市外矢口町小林	藤村 前雄殿
參等（十圓）	東京府下松澤村字松原（西村方）	常盤 一三殿
	小樽市入船町二丁目北海タイムス支局	松波 辰次郎殿
	麴町區飯田町六ノ二二（大澤方）	中村 一郎殿
	栃木縣日光町砥町	花岡 春江殿
	本所區中ノ鄕業平一ノ九（丸富治方）	島田かづみ殿

外選外佳作 十一點（姓名省略）
昭和六年六月 ラボカ本舖 小管商會藥品部懸賞係

クスリハ山岸
卸と小賣 ― 通信販賣
毎月營業月報發行
合資會社 山岸天佑堂 京城府本町一丁目 電話本局 三〇二 三二〇 振替京城 二四〇二 二〇二番

虛弱に滋養と强壯 無臭ニンニクエキス
代金 三十日分 壹圓三十錢 三日分 四十錢
滋養 鰻卵油
京城府本町二丁目 井上又一

頭痛と齒痛にはのんできく 一回効散
本劑は神經の痛みを鎮め神經を強壯にしなほ神經痛、ロイマチスに試服はタツタ五分間
本舖 大阪 森田明治館
發賣元 京城 津村賣藥業

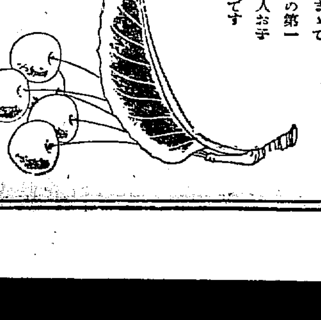
日之出印さくらんぼ
日之出印罐詰いろ／＼三十種中の一つ。本場特產の鮮麗美味な櫻實が生果同樣に軸までついたまゝで罐詰せられてゐます。斯界の第一品として食後、醉後其他病人お子達が召上つても安心な果物です
株式會社 [illegible] 大阪市[illegible]

平安北道

義務教育すら膝元で出來ない
國境在勤の官吏に 加俸減率は大脅威

今回の減俸問題について平北地方課に於て調査し道内在勤內地人官吏生活狀態は次の通りである（新義州）

本道に在勤する內地人官公吏の總世帯は三、〇六五世帯であつてその人口八、七〇八人ありこの內小學校の所在地に居住してゐる世帯は一、六〇三（總世帯の五割二分）人口五、三三一人（總人口の六割一步）所在地外に居住する世帯は一、四六二（總世帯の四割八分）人口三、三九八人（總人口の三割九分）實に道内在勤の內地人官公吏の大半は內地における義務教育たる初等教育を居住地において享けることの出來ない狀態にあるは誠に氣の毒な次第である。從つて子弟の教育關係、その他の事情により家族を別居せしめ居る官公吏を見るに內地に二四一人、鮮內に九八人、道內六八人、郡內に二六人計四三四人で總世帯の一割四分に該する。而して教育のため學校所在地外に勤務する官公吏にして小學校、中等學校に子女を就學せしめあるもの、數および一ヶ月に要する費用を舉ぐれば小學校は內地に一五九人朝鮮內に二七人道內一三人、郡內七九人計二七八人その費用總額一ヶ月四、〇七七圓平均一人一ヶ月一五圓を要し中等學校は內地に八〇人朝鮮內七三人道內三六人郡內五人計一九四人費用一ヶ月六、一五四圓平均一人一ヶ月三二圓とありこの過重なる負擔によらざれば子弟教育を施し得ぬのである。しかしてその官公吏は前記の如く官吏總世帯の約五割を占めしかも中等教育をなさしめある生徒を見るに僅に一九四人に過ぎざるは一面官公吏の經濟上にその餘裕なきものとも見られることが出來る。次に國境地帶江界の四ヶ所他は都邑的警察所在地に公醫あるのみにて所在地に居住する者一、八〇九世帯（總世帯の五割九分）人口五、五九四人（總人口の六割四分）これ等醫療機關のなき地に居住するもの一、二五五世帯（總世帯の四割一分）三、一一四人（總人口の三割六分）の多きに達し昭和五年中における內地人官公吏およびその家族の罹病者を舉ぐれば所在地において四、二三三人其延日數四九、〇五三日所在地外にて醫療、公醫のない地に居住してる者一、八〇二人延日數六、〇三五日にして總人口に對し罹病者の步合は六割六分の高率を示し而これ等罹病者の醫療または公醫の所在地に到る里程、所要時間等にその經費をみるに一里以上八〇七世帯（總世帯の二割六分）人口二、〇七四人（總人口の二割四分）五里以上三八七世帯（總世帯の一割二分）人口八二一人（總人口の九分五厘）十里以上十五里以下六四世帯（總世帯の二分七厘）人口二〇九人（二分六厘）計一、二五六世帯（總世帯の四割）人口三、一〇四人（總人口の三割六分）又醫療所在地の世帯一、二〇六（總世帯の四割）人口四、一九二人（總人口の四割八分）所在地外にありては一、八五九世帯（總世帯の六割）人口四、五一七人（總人口の五割二分）あり市場所在地、所在地外に付ても大半世帯に人口共これに準じられる狀態である

鐵道沿線を距る一里以上百里迄の間に居住する世帯は總世帯の七割五分すなはち二、三二〇世帯ありてその人口は總人口の七割八分の六、一七一人にして內五十里以上百里までの世帯は九七三世帯（總世帯の三割一分）人口二、六一五人（總人口の三割）の多きを示しその所要時間五日を要するものあり費用として五十圓を超へ如何に僻陬の地に勤務しゐるかは前記によつても十分察知し得られる

要之國境地方に勤務する官公吏の平素最も苦痛と感ずる點は教育機關の不備、醫療機關に乏しくまたは交通機關の不便その他凡ゆる文化の恩澤に後れ加ふるに之に伴ふ費用の增高交際、冠婚葬祭の病氣看護、死亡、葬祭、遊覽の爲め內地に歸省するにも莫大なる費用を要する點等であつてその家計狀態を檢討するに經濟上の余裕全くなく今これ等官公吏に對して加俸の減率せらるゝとせば實に生活に一大脅威を與ふるとなるであらう

鴨綠江に流筏順調

悲觀されてゐた鴨綠江の流筏も去月初以來の降雨增水のため流筏成績良好でよく同月末までの着筏は營林署材三十萬尺締民間材二十五萬尺締に對し本年流筏豫想の三割以上に達したこのため新義州の製材界は最近活氣立つて來たが先月中旬突發した支那側の安東材課稅問題のため同材の鮮內進出多く新義州製材業者は大打擊を受けたが下旬から本月にかけては各道の窮民救濟事業による注文盛んにあり昨今各製材工場ともいづれも多忙を極めてゐる（新義州）

白馬水泳場
七月一日から開場

白馬水泳場は例年通り七月一日より開場することになつてゐるが今年は汽動車特設乘車賃割引、危險防止、休憩所增設、飲食物販賣所設置等についてよりく協議の上新義州府商工會議所より鐵道局に對し要望した結果汽動車一時間毎、乘車賃二人以上五割引、危險防止休憩所設置その他も決定したので今夏季安新兩地河畔連市は惠まれることゝなつたなほ同地は風景もいゝ處とて家族連れの避暑にも適し相當賑はふことゝ思はれる（新義州）

朔州降雹被害

既報、平北朔州郡の降雹被害は意外に大きく郡當局の調査によると作物は殆ど二寸位で全部たゝき折られ桑葉の如きも大部分打ち落されたゝめ農家は一般に窮乏に困り一部では掃立を中止するなど農家に大影響を與へた（新義州）

京畿道

仁川府會
府稅戶別稅等級修正案可決 會議規則も可決

九日の仁川府會は吉田、增井、土生三議員缺席の外全議員出席、午後三時五十分から府廳會議室で開催、議長開會を宣して議事に入り三日以來全員委員會で審議中であつた六年度府稅戶別稅の等級賦課率および各納稅義務者の等級の件に對する修正案を上程討論審議異議なく可決、ついで六名起草委員に依て起草中の府會議規則の設定の件を上程逐條審議に入るや同規則第五條の『議事錄中は速記すべし』の條項に對し金成有議員より同項削除の緊急動議提出で大に同條項の提案者たる直野氏より提案理由について陳述ありその他數議員交々立つて或は賛成或は反對一時議場騒然たりしも結局杉野氏の修正主張により衆議一決ついで同十三條『動議は二人以上の贊成者あるに非ざれば提出する事を得ず否決したる事項は同會議中再提出することを得ず』に對し權藤、金波運兩氏より質議ありしも起草委員長よりこれが說明ありてこれまた衆議一決、ついで同三十五條の傍聽禁止の項目中に『發言すべき議席』の一項を挿入するに決して五章二十八條の會議規則は滿場一致可決ついで議員、費用辨償は經過規定によりて行ふ事に決し今後府會出納檢査委員規程設定の件を附議逐條審議に入るや數名の議員より議員として府財政の實情を熟知せしめる必要論出で同規則第一條に對する委員增員の希望意見同第二條に對する修正意見提出し賛否兩論にわかれて甲論乙駁ありしも九ヶ條の同規則は原案通り可決一時休憩の後連名無記名投票の結果金昌福、代田、結城、吉本、孫岳論の諸氏出納檢査委員に當選ついで議案第五號不動產處分の件を上程提案理由の說明の後滿場一致を以て可決同五時四十分閉會した（仁川）

兩部會開催 仁川府第一第二敎育部會は九日午後一時から同府廳內において各別に開催各々その會議規則の設定、六年度特別經濟歳入出豫算追加、六年度特別經濟戶別稅の等級賦課率および各納稅義務者の等級決定の件を附議して原案通り可決し第一部會では代田議員第二部では連議員から敎育部會出納檢査員規定設定の件の動議によつて可決々定した出納檢査委員は左の諸氏に確定して同三時半散會した（仁川）

第一部會 直野、作、杉野
第二部會 金顯洙、李昌雨、金成運

水原邑會議

水原邑會議は六日午前十時邑公會堂において開催抽籤により左記の通り議席決定

一番洪思先、二番李田市、三番李完雨、四番近藤茶吉、五番李吉泰、六番尾崎秀八、七番車敬潤、八番朴聖根、九番稻元俊之助、十番忽那銀千代、十一番香山弘、十二番金炳浩

梅原議長は開會を宣し次で邑會議規程制定の要否を諮りたるに李田議員の必要說に決し規程案を逐條審議をなし滿場一致可決、昭和六年度戶別割案は年度初頭に查定せ賦すでに納稅通知書發付濟なれば本會議の形議に附するも賛成ありたしとの議長の說明に李吉泰、車敬潤兩議員は交々起ちてその査定正當ならざるものありたとへ納稅告知書發付後といへども當議會を拋棄する能はずと力說し戶別割等級の査定替意見を陳べ李田香山兩議員は交々原案を支持して下らず結局賛否に問ひ原案查定替意見は六對五にて敗れ原案を可決し議事錄署名人は議席順番に指名午後四時十分閉會した終つて各議員は梅原邑長の招宴に列し歡談裡に午後六時散會した（水原）

水原商工會生る
七日創立總會を開く

水原はこれまで二、三の人によつて支配され、これ等が組織する各種の群小團體は名のみにして一向にその機能を發揮するはず偶々活動する者あらば多くは私的方面にて一般の期待に副はざるものあり今の處その存在すら疑はるるに至り殊に近時不況は文字通り深刻化し剰へ昨今は減俸問題のため異常なる衝動を受けその余波は如何なる形式によつて現はれんとするかを憂慮されつゝある折柄斯くては瀕死狀態にある既成團體を頼むに足らずとなし、竹下平三郎、忽那銀千代、韓氏を中心に尾崎秀八、石川富四雄、上田六次の三氏が商工團體結成に極力奔走中のところ同志七十余名を得て七日午前十一時邑公會堂において創立總會を開催し先づ尾崎秀八氏は發起人總代として挨拶を述べ上田六次氏假議長となりて會則を附議滿場一致を以て原案を可決し役員選舉により左記諸氏當選受諾した

會長竹下平三郎、副會長忽那銀千代、韓昌鉉、理事尾崎秀八、車泰熙、酒井政衛、上田六次、李承宋、禹相完、和田文一、稻崎建衛、洪思先、佐藤實吉、鉄野茂太、川崎角良、井上道生、松永福作、渡邊重一、中川郁、副島廣一、刀根要吉、鳥居一、柳鎭根、大越榮次郎、影山弘次、秋山那三郎

竹下會長は役員を代表して就任の挨拶を爲し、酒井京畿總務部長、野中末吉、井上道生、川崎角良の諸氏は起つて交々本會の設立に至れる過程と將來の會務に就き激勵の辭を陳べ終つて酒宴に移り何れも十分の歡を盡し和氣靄々裡に午後四時半散會した（水原）

咸鏡北道

最初の城津邑會
夏目邑長統裁の下に

制度改正第一回の城津邑會は八日午前十時から邑事務所會議室において重野郡守青柳郡庶務主任、安藤邑長以下各書記參與員臨席につき議員十二名全員出席夏目邑長統裁の下に開催夏目邑長、議長席につき開會一場の挨拶ありて日程に入り抽籤により左記の如く議員席次

一番金丰鉉二番北川三藏三番金在洙四番野崎金市郎五番李鳳烈六番黑田直二郎七番中尾龍八番山下善太郎九番韓昌基十番金益榮培十一番金顯俊十二番金弘提氏

と決定議事に入り

第一議案 城津邑會議規則制定の件
第二議案 城津邑事務所出納檢査委員規程制定の件
第三議案 城津邑工事の請負勞力の供給物件の買入借入に關する規則制定の件
第四議案 城津邑水道給水規則制定の件
第五議案 魚菜市場敷地借入に關する件
第六議案 昭和六年度城津邑歳入歳出豫算決定報告の件
第七議案 昭和六年度城津邑歳入歳出豫算追加更正の件
第八議案 昭和六年度城津邑戶別稅賦課額決定の件
第九議案 漁港埋築に關する起債の件

各議案につき番外より提案理由の說明あり、この間各議員の質問番外よりそれぞれ說明あり右の內第三、第四、第八、議案の三案はそれぞれ委員四名宛を選び委員附託とし他は全部當日議了した尚邑事務檢查委員に山下善太郎、李鳳烈、金益培氏出納檢查委員に北川三藏、中尾龍、金弘提氏の六名當選した（この任期は二ヶ年）かくて午後四時過ぎ散會した＝寫眞は最初の城津邑會（城津）

黃海道

田植の最盛り
前年より著しく增加

西鮮の穀倉載寧、鳳山兩平野における稻の植付は今が最盛期にて本月二十日頃迄には全部終了する見込であるが本年は春以來雨多く場所に依りては排水に困難を感じてゐる位であるから一般の植付段別は二、三、六割方前年よりは著しく增加するものと見られてゐる（沙里院）

平壤軍捷つ
對海州庭球戰

平壤庭球選手十名は部長村田英正、副部長井上平監督石井龍也の三氏に引率せられ六日午後五時四十五分海州着秋山部長外多くの有志に迎へられ同夜南山ホテルに投じ翌七日午前十時から體育コートにおいて鎮知事の始球で試合開始した結果は左の如く平壤軍の勝利となつた（海州）

平壤　　　海州
（全昌周・金成春）四—二（李道來・金炳勳）
（高昌濟・李龍）四—一（金天命・全炳周）
[illegible]
[illegible]
（鄭元錫・李錫淳）四—一（安鍾彥・金千汝）
[illegible]
[illegible]

平壤見本市
載寧で開催

平壤銅商組合員の黃海道巡回見本市は八日載寧に移り公普校內で開催したが、同日は丁度此處の市日でもあり多數の觀覽者は定刻前から殺到し非常な盛况を呈した、同日は郡廳において同地官民有志の見本市歡迎會があり夜は組合員の官民有志招待會が科學玉川にて催された（沙里院）

沙里院から

當地の無職者達は就職口を待ちこがれて居た矢先、當地無職者達立發起人達が待ちこがれて居た出た、なぜそう業者を待ちこがれて居たかと言ふと、これが出てからでないと當地無職の覺醒が得られたいからであるのだそうだ

◇無職者立發起人達の目では在來の賴母子講には欠陷が少くないから一日も早くこれに代る無職の設立が必要だと見てゐるらしいが、この發起人若くは株主たらんとするものを除いた一般の人達はこれとは正反對に無職の設立を一向望まない如何がある

◇それは株式對加入者間に利害相反したところの種々の理由が見出さることに依てであるは勿論だが現在する本會社が相當の利益をあげる反面一般の加入者側は不利の立場に置かるゝものであると言ふのが最大の原因をなしてゐるのである

◇現にお隣の海州あたり賴母子講によつて無盡しあつた時代と無職設立後の今日とでは一般の金融界に大なる變革を生じ無職設立によつて蒙るところの惡影響は甚大だと言はれて居るのだ

慶尚北道

師團設置有望となる
南鮮六道を一丸として ◇…期成會を組織

南鮮師團設置について軍部の意向も大體決定し移駐費に要する經費も大體整理によつて捻出される事に決定してゐる模樣でいよいよ實現可能性が充分となつて來たので大邱府では豫定の如くいよいよ十二三日頃府內の關係者有志は商工會議所に參集協議することになつたが臨上小口會頭から上京して軍部方面と接觸した顛末を報告しこれに基づいて先づ大邱のみの師團設置期成會を組織しついで南鮮各地と相呼應して運動すべく飛檄して賛同を求め一方大田會議所理事は大田、公州、光州、羣山、群山、木浦等を巡り南鮮六道を打つて一丸とする期成會組織についての打合せ會をなし纏まり次第來月初めこの期成會を組織することになつた（大邱）

夫殺し未遂

慶北義城郡安溪面化川洞于元琇妻金福遂（一七）は去る廿八日夜夕食の際夫のご飯中に背任をまぜ殺害しようとしたが氣づかれ未遂に終つた事七日に至り義城署で探知し同女を取調べたところ、背松郡眞寶面某（三七）と懇になり同人の處に行くので夫を殺さんとした事を自白した（大邱）

麥作豫想
百九十六萬一千二百石

慶北の六月一日現在麥收穫豫想高は九日道農務課から發表したがそれによると

▼大麥（作付十九萬九千四百三十六町二反步）豫想百六十九萬二千九百二十石、前年實收に比し四分二厘增
▼小麥（作付四萬三百二十九町四反步）豫想二十三萬百三十九石、前年實收より四分六厘增
▼裸麥（作付一萬千七百十一町三反步）豫想四萬八千百十五石、前年實收より七分五厘增
▼合計（作付二十五萬千四百七十五町九反）[illegible]昨年より一萬[illegible]十四石、前年實收より四分二厘增更に平年作に比して五分二厘の增收豫想である

然して作況は播種が多少おくれたため一月上旬旱魃で二毛作畓の麥は可成りの被害を受け、春播は四月上旬氣溫下降により生育不良で氣づかはれたが五月以後順調の溫度と日照で春、秋播共に恢復し遲い地方でも前年と大差ない狀況である（大邱）

購買組合に對抗
▲公設市場の準備

大邱府では官吏減俸によつて道廳裁判所等に購買組合組織の機運がこれが對策として府の公設市場の物價を値下げすべく鋭方面について調査研究をなしてゐるがこれによつて出來るだけの値下げをなしよし道廳裁判所に購買組合が出來てもこれに對抗し得るだけの用意と準備をなす方針で品物によつては多少の犧牲も覺悟してゐる（大邱）

繭値基協定
十七掛程度か

慶北春繭値基協定は八日午後四時から道廳に大邱三製絲業代表、道から商工課長、技師業務課長、道組合長、蠶業技手等出席協議したが小倉片倉兩會社協調し午後八時に至るも決定せず物別れとなつたが大體において繭値基は二百七十圓程度に決定してゐるので大した變動もなく結局十七掛程度に落つくものと思はれる（大邱）

猩紅熱流行

大邱府內に最近猩紅熱流行し現在患者十四名が府立病院に入院してゐる今年に入つてすでに四十四名も發生し昨年の同期に比して十三名も多く大正十四年以來本年の如く流行を見た事はなくなほ蔓延の傾があり大邱署および大邱府衛生係ではこれが豫防々遏方法について頭を痛めてゐる流行の原因については例年の如く氣候の變り目である關係と早天つゞきの爲め空氣が乾燥してゐりホコリが立つので會計檢延等がひどい樣子である。なほ猩紅熱外の傳染病は現在腸チフス九名ヂフテリヤ一名である（大邱）

伊藤幹事長辭任

大邱期成會幹事長伊藤喜三郎氏は八日夜期成會幹事長の辭表を提出すると同時に九日朝釜山發の汽船で上海に向ひ支那南北の視察の旅についた、同氏が今回の擧に出たのは期成會幹事長には府會副議長に當選した大野仙三郎氏が就任すべきであるとの理論からでこの辭任について期成會としても狼狽してゐるが今何人が留任を懇請するも徒勞におはるべくこの南北觀察はこの問題と同樣解決せんとするものであるは勿論である。なほ同期成會副會長張稷相氏は周圍の切なる懇留によつて留任と決つた（大邱）

慶尚南道

最初の馬山府會
副議長に西木田物市氏當選

朝鮮地方行政制度改正以來の最初の馬山府會は八日午後一時から府廳會議室において開會、議員全部出席傍聽席また滿員で非常な緊張裡に開會は進行した、先づ門脇府尹議長席に就いて府政の運用に關し不肖非才その器にあらざるも諸君と共に一致協力して大馬山の建設に邁進したい旨の一場の挨拶の後席次抽籤に移りてこれを決定し會議規則の諮議に入り九名の起草委員を擧げて原案を作り滿場一致を以て可決す ついで當日の眼目である副議長選擧に移り開票の結果投票總數二十四票中十五票で西田木物市氏當選、同氏は規則による副議長の椅子を占めた、つぎに府制第十五條による常任委員選擧を行ひ端なくも清水議員の失言問題より議場は一時混亂に陷つたが議員總數の三分の一である八名の動議採決連記投票の結果、金性鉉、徐基弘、李謙雨、具讃植、黃甲周、山内勉、井上義理の八氏當選す。續いて第一號議案府會議員費用辨償條例設定に移り議員費用辨償の件に移つたが理事者側の提案であるモーターサイレンに就き難色ありて議論紛々たらず五、六名の議員の退席する者さへあつて議事はまゝ三日間會期延長の保決で九時十二分閉會となつた（馬山）

棉花の集約栽培

慶南では反當收穫の增收によつて積極的に棉作指導計畫をたてた昭和八年度までに三千五百萬斤の増産を舉げんと努力してゐるが本年は作付反別の充實と集約栽培の徹底に努力した關係上播種期に異常な好成績を舉げ更に四月上旬より五月中旬までの播種期間後は降雨と氣溫とが極めて順調に經過したので一般棉作の發芽を促進し近年稀れな良績を示めすを得たが若し今後も天候順調に經けば昨年の二千百八十五萬斤を遙に突破するだらうと期待されてゐる（釜山）

第二回 春繭豫想
一萬五千六百四十七石

慶南春繭の第二回收穫豫想は一萬五千六百四十七石であつて昨年同期の實收高に比較すれば九分二厘の增收であつて原因は天候順調と桑葉の生育よく蠶兒の發育また良好であつたことに基因する各郡における豫想高左の如し（釜山）

晋州	[illegible]	宜寧	[illegible]
咸安	一〇	昌寧	四六〇
密陽	三、〇〇〇	梁山	三〇〇
蔚山	一、〇〇〇	東萊	一〇〇
金海	四〇	昌原	三、一〇〇
統營	二〇	固城	一、一〇〇
南海	三〇	河東	一、三〇〇
山淸	[illegible]	咸陽	一、三〇〇
居昌	一、〇〇〇	陜川	四〇〇

生活改善の目標

十日の時の記念日を卜して生活改善の實行運動に着手することゝなつた慶南道廳の職員は各部門を網羅して生活改善の實行に入るのであるが第一回の實行事項として左の如き目標を掲げて邁進することになつた（釜山）

一、組合員公務出張先における歡迎その他如何なる意味を以て爲すものなるを問はず會食を開催することは行はず右に就いては管內各府郡守署長校長等關係先に通知するときに民間側にもその趣旨を計ふこと右は本府、本省方面の職員來道の場合にも適用すること
二、記念品贈呈の場合はその標準を成るべく低下すること
三、宴會は止むを得ざるものゝほか努めて之を節約すること
四、定刻を勵行すること

窮救事業着々進行

慶南土木課では窮民救濟事業として計畫された道路橋梁の改修工事および灌漑施設、植木の植栽等について着々その準備をすゝめてゐるが九日現在にて救濟事業の進捗狀況をみるに着手として實行され左記の如く▲晋州金州線花林橋▲馬山水營線中南橋▲同州線上橋▲同新泉橋▲勿禁三州線中川橋▲同州線冠谷橋▲統營固城線松鶴洞橋▲河南々海線松門橋▲河東丹城線丹城橋▲同培養橋▲同長省橋▲宜寧丹城線多士橋▲晋州狹川線府洞橋▲釜山府山線甘浦橋▲南海西上線南山橋の十六橋はすでに請負入札も濟んで着工された、その他道路橋梁にて調査中のもの三十五件、工事設計の完了ぜるもの十六件にて昭和八年度末には全部竣工を見る豫定であるから慶南道路網の完成は地方產業と多大の好影響を與ふるだらう（釜山）

第二部會

釜山府會第二部教育部會では十一日より五日間戶別稅賦課率査定を審議する筈なほ第一部教育部會にても十七日より十一日間の査定會議を開催し終了後廿九日府會を開くことに決定した

咸鏡南道

咸興府會初會議
蔡容默氏副議長に當選

咸興府會初會議は九日午後一時から府會議室に開催、別項の如き府尹の挨拶に次で議席の抽籤を行ひ副議長選擧を行ふ。一番議員田中、二十六番毛利両議員の立會で開票の結果

當選一七票　蔡容默
次點九票　木付重儀

で期成會派一致の推薦にかゝる蔡容默氏大多數を以て初代副議長に就任した、蔡氏より挨拶を述べ續て松村議員は個人的立場より祝辭と希望を述ぶる處あり續て本日の議事に入る

府會議員費用辨償條例設定に關する件、會議規則、傍聽人取締規程の議題に入る、會計檢査委員選擧の員數を內鮮人別に規定すべしとの修正論提出され保決の結果可否同數を以て議長原案を探り檢査委員の任期を二年とすることに附帶決議したのみで傍聽人取締規程まで議了一致可決施行規程、委員選擧の結果

▲一九票林熙載▲一八票中原正作▲一八票吉町右太郎▲一七票倉岡潔實▲一五票張道河

の五氏當選。次いで府尹專決事項に入り

▲府制第廿九條に依る府尹專決事項
▲府會議員費用辨償條例改正の件

を附議異議なく讀會省略可決確定

最後に

▲昭和六年度戶別割府稅納稅義務者の等級賦課額

を議題に供し十一日午後一時再開に決し午後四時第一教育部會に入らんとする時吉町議員『電氣府營調査會設置』の意見を提出、非議の結果渡邊議員更に電氣府營問題に關し府會議員中より二名の委員を互選し府の調査に參與せしめられ度しと修正意見を提出し木村議員四萬府民の福祉に關する重大問題で府會議員としては責任極めて重大である、今後一層の研究を重ね府調査に對する認識と判斷力を養ひ度い、就いてはこの際は府の選任せる專門技術者の調査に信頼してその結果を待ち度いと愼重考慮の必要を說けば林、李兩議員は渡邊說に、松村、樹岡兩議員は木村說に賛成するあり吉町議員渡邊說に賛し重大問題なればこそ府會議員として責任を分擔する意味において參加を求むるもので理事者は與論に順應なる調査にあり、府理事者を信用しつゝも更に萬全を期せんが爲めのみ、調査の結果得ぬ、要は四萬府民に對する責任を完ふせんとするにある これに對し甲、木村兩議員更に自說を補足するところあり一應休憩後採決の結果調査に參與せしむるを可とする者絕對多數にて採擇、一團閉會の上

▲二〇票林熙載▲一七票渡邊議▲八票蔡容默

の三氏を調査委員に選出、第一教育部會に入る（咸興）

府尹の挨拶

地方制度改正の實施に際し本日茲にこの初會議の席上に御目に掛り今後共に相攜へて府政の運用に從ふことの出來ますことは洵に欣快に堪へざる次第であります

地方制度の今回の改正は未だ之を完全なる自治制度の域に達したりとは申されませんが各般の事情に照し殊に內地及諸外國における地方自治が動もすれば政黨の弊に陷され又は經營的黨派的の私情、因緣甚しきは個人誘惑に禍されて自治本來の步みを誤まらへないと稱するもの尠くないのに鑑みるとき朝鮮における今回の地方制度は寧ろ地方の實情に適應する制度であつて御互に協力一致これが運用に當るならばその間に充分な成績を舉げ得ると確信致します

顧みますれば當咸興は近年人口戶數急激に增加致しまして現に四萬四千に垂んとする有樣でありまして從てこの數字の點から申しますと鮮內十四府中その中位に在るのでありますが今後尚なりの增加趨勢を辿りつゝありまするが今日の勢を招致した先人の苦心努力に對しては萬腔の謝意を捧げねばなりませんが何分にもその戶數人口の增加の急なるため之を收容すべき都市的施設が之に伴けず未だ甚だ數く倉卒であります是に伴ふ危害を防止除却に關する設備さへも今後にその大成を期せねばならぬ有樣でありますから寒心すべき必要事と存ずるのであります

作併市は又一面府民の智能の向上に努力に顧みねばなりませんから途誠ある有力なる各位と共に和衷協同一致の親みと潤さを以て意思の疎通を圖り住み好き咸興たらしめるやう建設に努めたいと思ひます

只併し何を申しましても私共理事者側は無力短才那慮に誤りなきを期して努力致す所存であります何卒宜敷御指導御鞭撻を御願致します

教育部會

咸興府第一教育部會は府會に引續き九日午後六時開會議席抽籤の後副議長選擧の結果篠崎析氏十票を以て當選、篠崎氏の挨拶に對し年長議員池田金治郎氏謝辭を陳す。次で會議規則傍聽人取締規程を異議なく讀會省略可決確定し檢査委員として

▲一二票篠崎析九郎▲一一票佐田貢▲十票西田牛十

の三氏を選任し一般日程に入る

初代副議長
四十三の男盛り

咸興府會初代副議長蔡容默氏は元判事にして大正九年退職、咸興において辯護士を開業今日に至る 面議、府議、道議、學校費評議員に各一回本年五月の總選擧に際し初代府會議員に當選、北鮮商業副頭取重役を兼ぬ。當年四十三歲の男盛り＝寫眞は蔡氏

咸興商工會總會

咸興商工會は七日午後八時咸興無盡樓上に總會を開催、左記各項を議決し更生の新陣容を以て一層の活躍を圖ることになつた（咸興）

（一）事業並決算報告
（二）役員の任期短縮の件 現會則第八條によれば役員の任期は二ヶ年であるが當期府會期成會役員との兼務多く活動意に委せぬ點もあり任期中ではあるが全部を改選する事に決定、選擧の結果▲石田榮一郎▲吉本太一郎▲森吉太郎▲渡邊勇市▲吉田政右衞門▲和田龍三▲市川敬介▲前川寬▲岩井田主稅▲岩田武▲猪川政太郎▲佐川正雄▲中尾尚義▲田村武治郎▲伊藤千代藏▲森永直雄▲水口吉治▲五島敬二▲秋山五郎▲松下健三郎▲尾崎茂市▲金山福

原動機檢査 疑獄事件
取調べ漸く一段落つく

一時世人の耳目を聳だゝしめた元山警察の原動機檢査にからまる疑獄事件はその後元山檢事局谷田檢事の手で取調べ中であつたが、五ヶ月を費して八日終了した、事件關係者は相當廣範圍に亘り元山警察署當時の原動機檢査員および元山郡廳の官吏その他市內某々會社、醸造業者等約四十名に上り、杉山外收賄者四名、贈賄者十八名の收賄者十三名贈賄者十六名はいづれも起訴猶豫に決定したが本件の贈收賄は金錢の受授なく殆んど遊興費の提供で昭和四年から同六年迄の三年間に十五回二千圓に達してゐると（元山）

メソヂスト 興南教會
七日獻堂式を行ふ

日本メソヂスト興南教會は三月六日定礎式を行ひ百三北靑人氏の獻身的工事により六月六日完成したので七日午後○時から各團體多數列席して獻堂式を執行した、主なる來賓者は日本メソヂスト朝鮮部長小林牧師、京城教會田中牧師、元山教會河野牧師、咸興教會白石牧師、京城婦人隊道部北島女史、口石面長代理その他學校警察署等から參列あり、白石牧師司會式の下に嚴肅裡に行はれ面長代理の祝辭、各方面からの祝電等あり論議關係者に一々挨拶狀および記念品を贈呈した、なほ教化事業として青葉幼稚園開園の豫定ですでに準備も整ひ申込園兒も相當ある由で咸興としては未だ完備せる機關なきため一般から非常に期待されてゐる武德殿外の小松原で茶菓の饗應ありて和氣靄々裡に四時三十分終了した（寫眞は同教會）

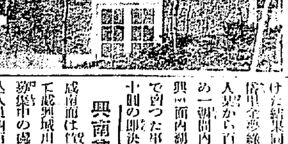

十九師團幹部演習

第十九師團の幹部演習は八日から開始高原安邊地方面で十二日まで擧行されるが八日高原の演習を終つた森十九師團長武田三十七旅團長竹井七十八旅團長位枝七十四聯隊長外十四名は同日午後東元九日安邊の演習に向つた（元山）

[illegible]から足

八日夜咸興驛前で阿片一匁から足がついて價五十圓に賣せられた男があつた。と言ふは同夜同驛を巡察中の咸興署員が阿片を賣つてゐる男の擧動に不審を抱き咸興署に同行取調べた結果不許可の阿片を懷中してゐるので嚴重取調べを續けた結果同人は新興郡東上面小遠信里金夢錄（三〇）と呼び同所の支那人某から百四十匁の阿片を買ひ求め一週間內に約十匁を吸用し七日興南面內湖里の池某に十匁を三十圓で賣つた事實まで判明九日罰金五十圓の即決處分を受けた（咸興）

興南貧民救濟事業

咸南道では貧民救濟事業の一部として咸興城川江改修工事使用人夫の募集中の處一日から八日までの申込人員四百九十二名あり面當局は募集臺帳を作製して身分その他を調査の上同工事場に送つてゐる

門標の罰金

咸興府雲興里鮮商（三七）は住宅に規程の門札を掲げぬ廉により八日咸興署において道行により科料五十錢に處せられた（咸興）

軟式野球で優勝した若葉倶樂部

忠清南道

若葉優勝す
列車の追撃ならず 軟式野球終る

8A—7

本社大田支局主催武井旗爭奪軟式野球大會は日本軟式野球協會の後援にかゝる優勝旗爭奪戰に同大田軟式野球大會は新造旗のチーム十二に達し一日以來白熱的接戰を演じ九日午後五時卅五分三石（球）宮田（大與）（審）三氏審判にて連戰連勝の列車隊、若葉倶樂部の決勝戰は錦町公設運動場に列車隊先攻で開始された。之より先き兩軍の應援團をはじめ一般觀覧者はネット裏および兩スタンドを埋め大田空前の盛況振り、列車隊は一、二回に五點を得て氣勢をあげ若葉は三回四點に二點を返し五回列車二點に對し四點を入れ七回一點八回二點を得て一點をリードし列車の最後の總攻撃に當り二死後[illegible]審判上の抗議出で、野球協會[illegible]メタル、本社メタルおよび副賞品はそれぞれ宮原支局長より授與され初夏の夕闇迫る八時散會した（大田）

列（先）２３００２００００　７
若　　０１００４０１２Ａ　８

◇一回（列）安立遊ゴロ[illegible]（若）[illegible]
◇二回（列）金井二遊ヒット[illegible]
◇三回（列）久保三振[illegible]
◇四回（兩軍無點）
◇五回（列）湯江三飛[illegible]
◇六回（列）三者凡退▲（若）[illegible]
◇七回（列）湯江投前、福田遊飛[illegible]（南軍零）
◇八回（列）久保捕邪飛[illegible]
◇九回（列）一死後々藤捕飛失に[illegible]

若葉	三七八八〇四五三三七				
列車	三三七七一七六四七四				

感謝

當支局主催第二回大田軟式野球大會開催に際し審判各位、鐵道局安倉支部、武井運動具店、日本軟式野球協會の寄せられた好意に對し謹んで感謝す

昭和六年六月九日　京城日報大田支局

商業生の發火演習

江景商業學校四五年生約百名は紅軍白軍の兩軍に分れ九日午前十時から白軍彩雲山附近に根據地を據へ紅軍は堤内里附近から同校配屬將校大尉指揮の下に白軍は豫備役に至り白軍は豫定の退却をなし黄金町石山附近で接戰休戰喇叭にて終了後荒木大尉から兩軍の講評あり成績良好であつた（江景）

禮山牧場京城進出

海外拓殖株式會社禮山牧場事業部は京城地方に主力を注いでゐるが今度京城本町二丁目に畜産業所を設けミルクプラント搾乳営業所として大に活動する[illegible]多數勝入のため井上社長は北海道に出行する（天安）

北部線工事入札

北部線東錦、青道南西木屋および[illegible]工事請負入札は八日午後一時大田工務事務所で行つた結果二萬八百圓で京城大有[illegible]吉氏落札した（大田）

移出米 稍々出澁 農庫預入者 頗に增加

江景穀物檢査所藤本所長に就き近來忠南米移出の狀況を聴くに先般内地在庫米の數量を大藏省において發表したが朝鮮米は南鮮地方においては未だ大口のものは米價低落のため更に在庫品は充分あるものゝ如く臨つて賣り惜みのため糧米所側は玄米と穀との見合せる傾向である[illegible]

江原道

内地人側は一齊に値下
減俸が機縁となり 最上一割五分まで

春川邑各内地人商店においては去る一日より一齊に各種物價の値下げを（最上一割五分迄）實行してゐるが、これにつき田中大和屋吳服店主は語る（春川）

必ずしも減俸案が實施されたからではありません。それは無論重大な機縁ではありますが以前から商品値下げのことについて研究してをりました次第ですこの際官吏の減俸もされましたので、我々商人達も多少の犠牲を拂つて値下げを斷行したのです。官吏のお得意が大部分であります春川では今後多少は實行が減退するだらうと懸念はしてをりますが、それよりも京城方面からの行商人の入込み防ぎが我々としてはより重大なことではなからうかと存じます。今後この行商人の入込みを防ぎ皆様の御耐足の行くやうにしたい趣旨の下に我々はこの度の斷行に出た次第です。同じ春川邑に居住する以上我々は皆様の爲めの商人です。お偽りなく御忠告と御鞭撻をお得意皆様にお願ひしてやみません

漢銀支店檢査

漢城銀行淡池支店の檢査のため漢城銀行大田支店長不破氏は同行[illegible]

春川の花祭り

在春川各佛教團體聯合およびその他の主催の下に六、七兩日間『花祭』が盛大に執行された。六日の夜は幼稚園および初等生徒達の提燈行列、七日は旗行列で賑はしく有意義に當日を記念した（春川）

牛頭水利の公賣事件
高山理事談

先きに春川牛頭水利組合において組合費を徴收すべく某組合員に對し豫告なしにその土地を公賣處分に附した事件については既報した[illegible]

滿洲

バス試運轉

金甲淳氏經營の大田市内バスは十日より營業開始のため九日午後五時[illegible]記者團の試乘を行ひたる後晩餐會を催した（大田）

店舗の檢査の爲め四日來田五、六七の三日間施行（大田）

間島雜組

◇延吉縣志仁鄕九龍坪へ依關務）の住民は先に同地同安分局長であつた劉巡官の非行を擧げて排斥運動をなし何も無くその目的通り劉巡官の更迭を見たのであるが最近に至り同局時代の部下等が住民に對する復讐を企て前同の局長排斥同盟會時の主謀者であつた甲長趙德福外數名の朝鮮人を陥込すべく復め共謀の不穩文書を同人等の家宅附近に撒布し貼付[illegible]

◇延吉小城子等地區軍では去る十二日同地より約四里の春陽鄕小梨樹溝で馬賊頭目賓山の配下が兼ねて同地の材木商王某方に賠款を提出し[illegible]

溫井里から

◇京城三越ジャパン・ツーリストビューロー主催の金剛山探勝團は五日内金剛から溫井里を通つて外金剛に護送したこの日溫井里は曇天で萬物相は雲の上にあり十一時半ビューロー主催外五名は大元氣で萬物相に向つたこゝで中食をなし附近の勝景を賞でつゝ新萬物相に向つた

◇一行の中には七十歳の村松翁が萬物相を征服した翁は中くこれで十年の壽命が延びたとこの日新萬物相は再び見られぬ發眺壯大で驚かれた[illegible]

平安南道
南浦府會
─第二日─

鎭南浦府會第二日目の八日午後一時五十分から府會議室において開會、議員二十三名出席、堀川府尹議長席に就き開會の挨拶あり、議長會議規則、會議規則、評議員[illegible]

第三日

鎭南浦府會第三日目の九日は午後一時から開會直に昨日に引續き戸別税査定委員會を開き三日間の會議を無事終へた

喘息の外科手術成功
小林博士が執刀

平安南道立平壤醫院では同院開院以來はじめて小林博士の執刀の下に喘息の外科手術を行ひ見事に成功した大同郡大同江面[illegible]眞一は永年の喘息を今回の手術で全治したのがそれで同人は喜んでゐるが小林博士は語る（平壤）

氣管支性の喘息だつたので頸部交感神經を三ヶ所だけ切り取る手術をしたがこの神經は氣管支を強く收縮させるため呼吸困難となるが大體今度は三ヶとも切り取ることに成功したこの方法は未だ試驗時代にあるのでこの上今後を見なければ判りません

言れと思はん者は

食堂軍球軍を破れ

平安南道廳食堂甘味球軍の陣容は左の如く成つた。大いに戰ひに勝すると誇る鼻息が強い（平壤）

合財袋

◇……朝鮮在勤官吏の加俸減額も遂く閣議に上程する形勢となつたので平安南道では八日臨時[illegible]

◇……アラメダ野球軍は平壤鐵道軍に試合を申込み平鐵軍これに應ずることゝなり來る十二日午後四時から平鐵球場において平鐵軍と對戰することゝなつた

◇……七日午前八時頃平鐵府上衛里遭難[illegible]

總督府御指定
御旅館 銀杏家
佛蘭西式 洋食部 開設 宿料低廉 茶代廢止 入浴隨時 風光明媚

◇……五月午前二時頃平安南道[illegible]

◇……平壤平元ゴム工場事業[illegible]

◇……黃海道主要都市の[illegible]

◇……平壤府西城里及び堂上里の[illegible]

◇……大同郡柴足面南里[illegible]

◇……阪神地方から平壤[illegible]

◇……价川邑全壁田（二三）は八日午後一時半[illegible]

全州から

七日の全州邑長問題は現守山邑長留任説と[illegible]

決勝戰

全羅北道

窮救事業
十二日道廳で入札

全羅北道における窮民救濟土木事業中補助に關係なきものはすでに▲井邑郡泰仁[illegible]工事▲全州郡雨林面三川災害復舊工事▲錦東面[illegible]工事▲錦山[illegible]災害復舊工事としてすでに約五萬五千圓の春窮期の救濟事業として着手されてゐるが三年繼續の窮民救濟事業は來る十二日道廳にて入札を行ふ[illegible]（全州）

湖南庭球大會
岩本淺野組優勝

全州郡體育協會庭球部では去る七日午前九時から湖南庭球大會を開催し本浦、群山、裡里方面より三十六組參加し頗る盛大であつた。戰績左の如く全州岩本淺野組優勝した（全州）

四回戰
準決勝戰
決勝戰

地方人事

▲白石甚吉氏（釜山殖銀支店長）九日朝京城より歸釜
▲澤山寅彦氏（釜山府會議員）八日夜歳城へ出張
▲岡部江原道内務部長　七日春川發東京へ
▲小井戸卯氏（平壤地方法院檢事正）
▲永島雄藏氏（新義州地方法院検事正）
▲筑末吉氏（新義州兵分隊特務曹長）
▲宮木甚司氏（開城泰部隊）大邱より

潑溂たる健康を造る

エビオス

若人のハチキレさうな元氣
これこそ健康の象徴です。朝起きても頭がスッキリしないとか、夕方になつて非常に疲れを覺える等の人は内部に衰弱或は病氣のあるものと見られます。

體力、氣力を增し頭腦を明快にする
エビオスを服めば氣力が旺盛になり頭腦がハツキリし疲勞を覺えず呼吸切れがなく仕事の能率が上る。人類の健康保全劑です。

榮養と治療の二重作用
胃腸が丈夫になつて食慾が增進する
胃弱、胃酸過多、便秘等胃腸の機能の衰弱が治ります。

肺結核、肋膜炎、チフス等の重症も早く治る
衰弱した器官に活力を與へますから抵抗力が出來て自癒します。

母乳の分泌が盛になつて幼兒の發育がよくなる
たつた二、三回で乳房が張つて來ます。そして乳兒はメキメキ丈夫になります。兒童に服ませても同樣に發育がよく體重を增し體質が非常によくなります。

脚氣の治療及び豫防劑として最良の効果がある
他の如何なる脚氣劑と比べてもヴイタミンBの含有量が最も多い、從つて脚氣の治療劑として最も優れてゐると共に豫防劑としても最適です。

酵母劑はエビオスに限る
近來酵母劑と稱するものが澤山出來ました。然し酵母劑は第一に新鮮な麥酒酵母を原料とし、第二に麥酒酵母の成分を少しも壞さぬ樣に作つたものでなければなりません。此の條件にピツタリと適ふものはエビオス唯一つであります。

臨床醫家四千餘氏實驗御推奬

詳細說明書進呈

大日本麥酒株式會社
藥學博士 馬越幸次郎氏指導
農學博士 橋谷義孝氏監製
專賣特許

用量一日三瓦（錠劑は六個）
一〇〇瓦 一圓七十錢
一〇〇〇錠 一圓三十錢
二五瓦 五十錢
二五〇瓦 三圓五十錢
五〇〇瓦 六圓
五〇〇錠 七十錢
五〇〇〇錠 五圓五十錢

發賣元 田邊五兵衛商店
大阪市東區道修町

EB. 75

宗敎欄

佛陀の內證（十一）

円島文理科大學々長 吉田賢龍
城大講堂に於ける講演速記

底稱天照大神といふ、一方から見れば天照皇神の神話の神樣と見られるが、しかしさういふ天然崇拜といふ觀念も昔はあつたに違ひなかつたのでありませうが、多少神話と過つて居る。それは實在の歷史的の人物である。その歷史的の人物の德の廣大なのを太陽に譬へ德の淸らかなものを月に譬へ、乃ましいのを雷に譬へたのである、すべて人間の內なる神性が著しく外に現はれて德として映つたのである。偉大たものが、本來人間の內に潜んでゐる、それが外に發する。斯ういふ人生觀、宗教觀といふか、それがすなはち我皇祖皇宗の御精神、それがすなはち國民精神の權をなしてゐるのである。さういふ國民精神を最も明瞭に發揮させたのは、聖德太子であると思ふのです。大宮には、國民精神といふものが現はれて來たのは、聖德太子の時代であらうと思ひますが、その聖德太子といふ方はその國民精神を以て儒教を引入れ、佛教を引入れその當時の世界の文化を引入れられたのであります。さういふ點からして、國民精神を以て儒教佛教を引入れたといふと、儒教や佛教の方から言へば、どうも少し不足かも知れませぬが、併し、儒教の精髓、佛教の精髓を眞實に摑り入れてしまつた。良いところを持つて來た。殊に佛教の深山のお經の中で三つのお經を選ばれて講說してをられる。一つに勝鬘經、二つには維摩經、三つには法華經この三つを選ばれたといふところが、非常に偉いと思ふのです。これは國民精神を以て選ばれたと言つても宜しい。卽勝鬘經といふお經は勝鬘夫人が大乘佛敎の極意に立つてゐる自分の安心を釋迦に對して述べたことが記されてある。維摩經は煩惱を斷ぜずして涅槃に入ることを說いてゐる法華經に至つては、いはゆる長者窮子の譬へで、その精神が如何に現はれてゐるかといふことは、先程申した通りであります。この二つだけを選んで來られた眼識は、實に偉いと思ふのです。それを宮中において講義をし、それを解釋し、いはゆる註釋を作られた、それが今日まで殘つてゐる大切なものです。聖德太子の註釋の細かいところについて一々申せば時間がかゝりますが、私は近頃さういふ點を興味を持つて研究をしてをります。今申すやうな點において非常に力を入れて講義をしてをられます。私はなほさういふ方面からして、聖德太子以後において、傳敎大師弘法大師親鸞上人、日蓮上人などについて一度申せばたゞ其申上げることは出來ますが、それだけにして置きます。いはゆる釋迦の內證の功利を超越した、自己目的の純粹の流れが、我々のうちに流れてゐる。その精神が卽ちいはゆる皇祖皇宗の人生觀となつて我國民の血に史にちやんと流れてゐる。國民の歷史の根底に流れてゐる。私共の國民の歷史を研究する場合にはさういふ一つの流れのあることを見て戴ひたい。今日において日本の領土が段々擴大されて我々の人種が段々複雜になつて行きます。さういふ時において、皇祖皇宗の御精神の大いに發現されるべきところであつていはゆる攝取の御精神がある。大いに鋒先を現はして、さうして偉大なる攝取の御精神が現はれて行くところもまた、實に『古今に通して謬らず之を中外に施して悖らず』の御精神である。さうして我々が又さういふ意味において務めていかなければならないのではないかと、斯う思ふのであります。これで私のお話を終ります。御清聽を感謝致します――（了）――

怪魔・辯證法と藝術（九）

倉谷嶺藏

◇藝術史が個々の藝術家の天才や凡才によるものでなく、その智識や意念によらないし、又藝術品の優劣や一定時代の藝術の流行によるものではない、一定時代の藝術總體の上から又個々の藝術品における藝術や官能の發達の上に現はれてゐるものとすれば實に藝術史は一つの怪魔である、しかり怪魔である、生産物が一定の成熟過程を遂げ生産物の作用と階級鬪爭とが純粹な姿において地上に顯化され藝術が階級間に自己の所屬を得るまで藝術史は伏せられた怪魔の作用を身に受けねばならなかつた、社會の構成である生産物の發育過程や生産狀態は藝術史にとつては一定時代の藝術總體の上から又は個々の藝術家の感覺や官能性の中にあつて鋭い作用を續けてゐた、個々の藝術は血管と人間總體の器官とを生産物併に生産狀態に制限されながら身、已からは個人であり得た、なるがゆゑに藝術家は多く社會の權力家である支配者のその階級觀念や意識やを個々の藝術の上の構成となしたのである、なるがゆゑに個々藝術品の上にその藝術の構成とその費としての意識併に官能との矛盾とが如何に多くの藝術家を驅し用してゐるか計り知り難いものである、かつてルネサンスの當時、寺院の壁面を飾る宗教繪が余りに官能的なるが故に信徒は眼をそ向けしと唱ふ、けれども東洋における佛教描にその藝念や思惟や構成に背反した淫蕩された鋭い官能性に翻が齊喚しないものがあるだらう、藝術家の官能性や感覺は個人のものであり、技術や藝術家の天分による表現である、それは勿論である、然しそれを醱長し發育さすものはなんであるか！生産物の成熟過程が彼等の感覺、官能を制限し生産狀態が彼等時代の藝術總體を制限してゐる

これ等に對する問題は後日、出來る遂げの資料を持つて其樹前に展開するとして本題としての辯證法と藝術との關係に就いて一歩先きへ進まう、藝術史における辯證法はすでに大體として明かにされてゐる筈である、生産物と生産狀態が藝術總體の形式を決定し進化の條件であり又藝術家の能動力になつてゐる、階級間の運動、移動とその意識的に感情が藝術形成の精力であり個々の藝術の構成されてゐる表現要素である、だが我々が藝術史における革命的要素を理解し認識したからといつてそれで藝術家が辯證法的な偉大なる藝術作が可能である譯けではない

生産物の發育過程と生産狀態とが藝術技術であり能動力であつたにしてもそれが個々の藝術家に效つて寸秒も藝術創作の上に働きかける直接的なものでもない、それは藝術家が日常經驗する飯を食ふ事と思索する事とは何人の關係もないやうなものより猶遠だしく關の遠いものである。藝術史が生産狀態とが史的進化の相杆をなすといふ原理を個々の一定時代の藝術品の中から抽出するの困難さも矢張りこゝにある、これ等の革命的辯證法の抽出もたゞ抽出されたゞけで實際は藝術家にとつてその習題上その創作上何等の役にも立つものではない、然らば役に立たないものが何人のための辯證法であるか！だが我々はこの一見矛盾の中に偉大なるものを見出し得る、我々が抽出したのは藝術史における辯證法の革命的要分である、個々の藝術家には依存しないものを伸べた。勿論藝術史も個々の藝術家や藝術品の僅かやに依存はしないが一定社會の又時代の個々の藝術家の總體の動きではある。

京日俳壇（二月第二十二）

松枝の大き曲りに雪ありぬ　屋頭 河野正詩
殘雪の野は平らかに人氣なく　同
雪の中ボツボツ黑き多田かな　同
汽車走る春風の野は明けにけり　同
假設敵日永の原に伏しゐるよ　同
四週間れ尾羽めく／＼と日向鷄　京城 國安一昌
冬の鶴動くともなく緣の退　同
雪の山きら／＼するよ昼の月　同
雪の晴れ西日の名殘りひそかなり　同
頰燒のぬくみ夜の讀話うつゝにて　同（努選）
賞（本社選）
楚燒けは烟影が音立てて消ゆ　萩本ム昌

『昭六のオ話』の後で 童話に關する走り書（下）

岩本善併

『おとなしく遊ぶんですよ。けがの無い樣にね。おべゝを汚さないでも遊べるでしやう。ほんとによい子だこと！お母さんのいふ事もよく聞く子だけが偉い人になれるのですよ（こゝで誰かの例を引いて話す）』

着物を汚して歸る位だから、何かあぶない遊びでもすると思つて心配する。賑かなことであるが、なかには子供が着物を汚す事のみを怒る人も居る。子供の心理を理解するのは、大人のよき立場から子供を見詰める事だと解してゐる大人の童心の發生であらう。

（一）大人の作る童話
（二）子供の作る童話

を一緒にしたものがよき童話であると誰もが思つてゐる。大人のつくつた童心が、子供の世界を限定して行きつゝある。童心が形つくられて行きつゝある。子供の發言――言語、行動、その他――からはいたましい、あまりにも痛ましい大人の論を見る。

私は、將來よき童話が子供から生れることを切に希望してゐる一人だ。この意味において、よき童話も子供からといひたい。

その大人が生活につかれたときに、どんなに慰められるか解らない。

『ア、もう一度、子供になつてみたい』

といふ證據、苦悶、寂寥、憂悶、主張、思想、あらゆる問題を解決してくれたら、それが、たとへ瞬間的にしろ、貴重なものであらうと思ふ

『ア、子供のやうな心になれたら……』

といふ大人の心を滿足させる。また、それは子供にとつても貴重である。

×　×　×

『昭六のお話』第四話――詞――は、子供に聰い感化をおよぼすだらうと親切に御指導を下さつた方に厚く御禮を申します。あれについて、いろ／＼と說明したいのですが、要するに童話としては失敗だといふ非難をまねく事になるでしやう。私としては、沈默のまゝですが――『詞』何百年、何千年子供の胸に浮かぶ幻影を描いたの遠い昔からの存在、蒼い水の面、浮かぶ白鳥、そしてそれをわらふ狩人、けもの、若し白鳥が傷ついた場合はどうするだらう。如何にしてその傷をいやすだらう。子供はそんな時、自分が傷ついた場合をおもふ、快癒、醫者の手當がある。しかし、白鳥には、そくたものはない。自然の偉力によるだらう。といふ空想から作つたのです。

白鳥を鍛錬の女に、狩人を半人半獸に、自然の偉力を『ワタシタチノカミサマヨ』といふ言葉に、表現したのです。子供は裸體――殊に女の――を恥しがるか？この問題は考へてみて下さい、裸體を考へるのは不自然であるかどうか？白鳥が水に浮んでゐるのを見てまさか、着物を着てゐるとは思はないと私は信じます。――疑人的に――。男の子がよく母親につれられて錢湯に行きます、女の子が、よく父親につれられて錢湯に行きます。そして異性の裸體を恥しがる頃は子供としての心を失ひかけてゐる時です。ですが、子供をある方面性的――へ導くと想ふのでしたら、別問題です。失敗でした。確に、心から御忠告下さつた方に感謝します

會報欄

眞人歌會詠草

江口貫氏歡迎（六月四日於市川氏宅）

◇ 死師にこたふる吾子のその罪さ抱へ直してしみじみうれし　寺田 光君
◇ 石々に腹うちおろし漁舟が魚釣るさまの水にうつれる　神 浪子
◇ 野球技に見入る若が眼にふとうつる夕暮近き美しき雲　眞能 露子
◇ 往ほしき晝と思へや卵一つ明り障子にうなり飛ぶなり　佐藤 直治
◇ 網戸出の日ざめしたしき松木立みどりつゆけし五月雨の降る　梅本 子遊
◇ 近ごろは片ごともややまるみづきわるき言葉をいちはやくおぼゆ　關 芳之助
◇ つたの葉が緣にしげる窓の下少女がよりて繪を描きてをり　木村 武
◇ 締港に消へて深き水の色雲動くとも見ねざりにけり　石井 鶴史
◇ 行きかへりなにすともあらねホプラの日締となりて若ささみしけれ　松永ただし
◇ 時計の香にたつ朝のしづごころけふのつとめを若は思へり　戸邊劉次郎
◇ 快活の性なりし姉の添乳する橫顏にみるかろき疲れよ　牧野 久吉
◇ 窓外のみどりに映ゆる初夏の陽にしたしみつつひるを待ちをり　田淵 君子
◇ なごやかに雨の降る日の窓を見よ五月の若葉はぬれて光れる　木の下雨市
◇ 葉櫻をすきて照る陽のうすみどり乙女の顏をそめてあかるき　日高 一風
◇ 草道を佛となりし吾子を抱き歸るまなこにしみる靑葉は　江口 貫

募るもの

短歌（當季雜詠）　尾上柴舟先生選
川柳（當季雜詠）　井上劍花坊先生選
俳句（當季雜詠）　臼田亞浪先生選
俳句（炎天）（六月十五日締切）　池內たけし先生選
詩（問題自由）　佐藤春夫先生選

一人五句、五首、三篇以內のこと用紙は絶對に半紙及び原稿用紙のこと（はがきは沒收）原稿紙に住所氏名雅號記載のこと
締切は每月末日のこと
川柳、俳句、短歌の天位に薄謝を呈す

美術講習會 會員をつのる

一、期間　六月十三(土)、十四(日)、十五(月)の三日間(時間割は別に定む)
二、會場　京城師範學校講堂
三、講師　朝鮮美術展覽會審査員 日本農民美術研究會長 山本鼎氏
同補助　石黑鶴保氏、佐藤九二男氏、日吉守氏、福田懿吉氏、松崎喜美子氏
四、講習要項
1、講話　イ、一般美術に關する所見　ロ、美術教育に關する研究　ハ、農民美術に關する研究其他
2、實技指導　イ、普通教育の描畫材料を主とするもの　ロ、專門的描畫材料を主とするもの
五、會員　一般同好者（男女を論せず）
六、會費　貳圓五拾錢
希望者は至急會費を添へて本社事業部（振替口座京城三〇〇番）へ御申込み下さい

主催 京城日報社

北漢山を巡る …(2) 白雲臺へ

池邊貞喜
陣內松齡
多田毅三

御來光だ。……御來光だ、城壁の上の松田のいばりか珠玉の光輝に燦落する。アクビも一つ――一行は一夜の禮文殊庵を後に禮間に見下して城壁づたひに白雲臺をこゝろざす。京城を拂ふてゐた雲は次第に上にのぼつて來て霧が冷かに頰を撫でる。松齡

今年の御中元は新裝花王！

東洋第一
花王石鹸（カオーセッケン）

全國の販賣店樣へ！
眞面目な品でお客樣に重寳がられお店の信用を責る花王はまた出足が早くお仕入・損のない商品です
お中元御贈答期を控へお手持品を切らさないやう切に願上ます

花王の正價は原價です
値引の餘地のない事はお客樣が御承知です
正價販賣を願ます

品質本位

純粹度九九・四%
正價一個十錢

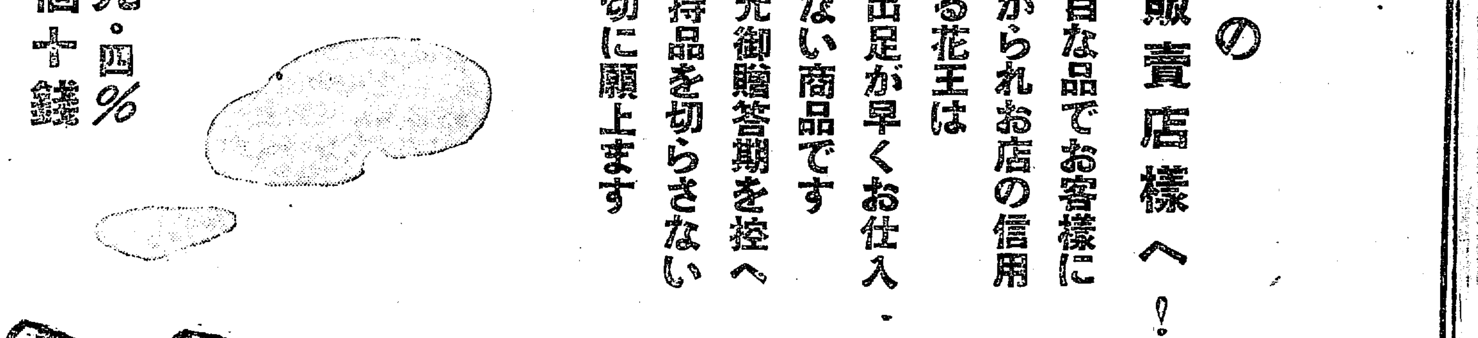

裝を凝して…
新時代に贈る！

ツバメ石鹸

良心的な品質・清新な感覺をその一泡に盛るツバメの魅力！
確信して世に贈る高級機械煉石鹸です
至純な品質に充分な御愛用を希ひます！

正價 一個十錢

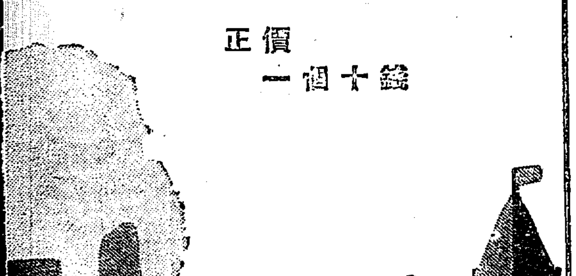

ツバメは機械煉・花王は釜煉

ノーチラス號 進路を北方にとる
警護船と感銘深き別離

【ノーチラス號にてウイルキンス大尉九日發電】わがノーチラス號はプロヴインスタウン出發以來すでに第六日を経過しニューヨークとの距離は今や一千哩以上となつた、艦の位置は北緯四十度四十分西經四十七度五分、昨晩以來二十四時間に二百三十哩を航行した艦上に設置の無線電信機に電話は甚だ暗しく好調子である、出發以來本艦に追隨して活動警護を嚴務してゐる警護船ボンチャートレイン號はいよいよ今夕六時若等と感銘深き洋上の別離をなし夕陽の彼方に沒せんとする海上に別れ去つた、わがノーチラス號はいよいよ獨り旅であるが前途には依然航路の愼重が待つてをり幸先はいよいよ洋賊である、今夜半を以て本艦は進路を北方にとることに決定した、またロンドンに寄港するか否かは明晩までの都合によつて決めるであらう

補回戰に入り 京電惜敗す
2—1 遞信勝つて リーグ終幕す

京城實業聯盟春季リーグの最終戰たる遞信對京電決勝戰は十日午後四時卅五分より京城グラウンドにて擧行、遞信先攻、球審早川、壘審村、鈴木

(先)遞	000000000002	2
京	000000000001	1

◇第一回（遞信）一死後北山左前に安打し直ちに二盗、隣崎の遊ゴロに三進したが岡左飛▲（京電）西岡二ゴロ後四球を利し中原のバントに二進、中村また四球熊谷痛打したが右翼の正面をつき、小西また右飛（兩軍零）

◇第二回（遞信）一死後楠城中前安打に出たが、田島の二飛、清水の遊飛に順々に二壘で封殺さる▲（京電）岡崎の安打ありしのみ（兩軍零）

◇第三回（遞信）北山四球に出たが二盗に死す▲（京電）凡退（兩軍零）

◇第四回（遞信）二死後成左前直球安打、楠城四球に續きしも田島遊飛▲（京電）凡退（兩軍零）

◇第五回（遞信）清水四球を利し田岡のバントと佐武の三前に三壘に達したが北山左飛▲（京電）二死後平山右中間に二壘打を放ち西岡四球で續いたが、中原右飛で空し（兩軍零）

◇第六回（遞信）一死後柳中前に安打したが後援なし▲（京電）二死後小西左前安打せしも楠目三振（兩軍零）

◇第七回（遞信）田島中前安打清水四球でチャンスを迎へたが、田岡バントを一邪飛し佐武三飛、北山右飛で逸する▲（京電）二死後平山また右中間を抜く三壘打を放つたが西岡カーブを見逃して三振（兩軍零）

◇第八回（遞信）岡崎左翼オーバーの二壘打に出たが柳の遊ゴロを抜く安打に一壘ホームを襲ひ熊谷の好投に本壘前に刺され成鳥二飛で點とならず▲（京電）一死後楠城遊ゴロ失に生きしも田島二飛後中村中前に安打したが熊谷の右翼大フライに二壘に鈍走して重殺さる（この頃驟雨猶ち來襲）

…清水の右翼の炎球を中繼した二壘手の三壘暴投に得點▲（京電）熊谷右中間深く三壘打し小西の右犬飛に得點、楠口三振後河野中前に安打したが岡崎捕邪飛に空しく結局二對一にて京電惜敗す（閉戰六時廿五分）

京電　岡原　村谷　西口　野崎　山
　　　西中　中島　小橋　河岡　平
37 7 1 2 2 0 4 5 2 9
37 9 1 1 2 2 0 4 0 9
7 4 1 8 9 3 2 6 5

遞信　武山崎　城島　水岡
　　　佐北　岡柳　成楠　出清　田
5 0 1 3 2 9 4 7 8

備考　試合時間一時間五十八分
二壘打　平山、岡崎
三壘打　清水、熊谷

各チームの戰蹟を見る
遂に鐵道軍優勝す

四月二十九日の殖銀遞信戰を最初に一ヶ月半にわたつて行はれた京城實業野球聯盟春季リーグ戰は十日の遞信對京電決勝戰をもつて終りをつげ

▲鐵道　五勝　二敗
▲遞信　四勝　三敗
▲殖銀　四勝　三敗
▲京電　一勝　六敗

で遂に鐵道チームが優勝した。

◇

鐵道は主戰投手安田の好調にナインの平均した打力をもつて對遞信戰までは土つかずといふ異常な好成績を示して中でにこの時優勝が定つたほどの強豪の勢ひであつたが、最後の對殖銀戰に十一回の補回戰で六對五で破れ更に決勝戰でまた十二回の延長戰の、も惜や四對二にて殖銀に名を成さしめた、しかし他をストレートで破つたのが物をいつて栄ある優勝カップを哉き、今夏帝都に行はれる全國都市對抗實業野球大會に出場權を得たのである。

◇

殖銀は當初最も優勝候補の聲高かつたが、オーバーワークの氣味あり、しかも未、高原兩投手の悩み甲斐なき投力に京電は非常な打棒力で一蹴したが、遞信には七A對四、九A對五のスコアで一勝もならず、そのまゝ鐵道にも降ると豫想されたが、リーグ戰末期に至つてスランプを脱し本調子に戻つたのが、鐵道とクロスゲームを演じつゝも勝ちどきを上げた

遞信も北山、大島、田岡などの大物を入れてチームを充實せしめた效果は漸面にあらはれ鐵道に二度とも善戰して惜敗した以外は強剛殖銀にあますなげもなく勝ち、最後に京電中村の全盛時代をしのばせる好投に三回戰を行はねばならなかつたが、概つた好チームとしてファンの人氣をかつた。

◇

最後に京電は中村を迎へ熊谷超智級と守備と攻撃にすばらしい働きをなすものといはれてゐたのに殖銀同樣スランプ氣味で攻守ともに振はず、對遞信三回戰に問題なく殖銀をうつちやり決勝戰にも十一回の戰ひを挑み京電未だ衰へざるところを見せたのであつた。

◇

なほ四チームが獲得した總得點と與へし點とを掲記して今春の各チーム攻守力を比較しファンの參考としよう

チーム	得點	與へし點
▲鐵道	三〇	一七
▲殖銀	三九	三八
▲遞信	二九	二七
▲京電	一一	三七

	鐵道	殖銀	遞信	京電	試合數	勝數	勝率
鐵道	—	[illegible]	○○	○○	7	5	0.714
殖銀	[illegible]	—	[illegible]	○○	7	4	0.571
遞信	[illegible]	○○	—	[illegible]	7	4	0.571
京電	[illegible]	[illegible]	[illegible]	—	7	1	0.147
敗數	2	3	3	6	14	14	

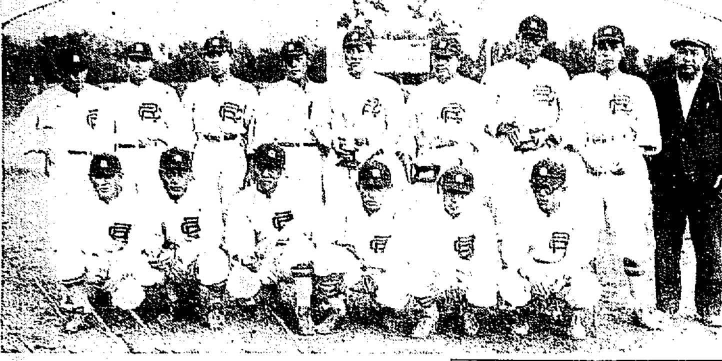

榮えの優勝盃を手に―リーグの覇者鐵道局チーム

打擊賞盃 優勝盃 授與式

式後グラウンド中央にて優勝カップおよび打擊賞カップ授與式あり優勝チーム鐵道を中に左右に京電、遞信兩チーム整列し長村我部聯盟役員より西村鐵道主將に優勝大カップを、また左記の成績でリーディングヒッター大島君（對アラメダ戰の負傷で缺場）はじめ五名に打擊賞カップが授けられこれをもつて春のリーグ戰はスケジュール通り何のとゞこほりなく幕を閉ぢた

大島（遞）三割六分四厘
早速（鐵）三割九分七厘
高須（同）三割五分三厘
松本（同）三割三分三厘
清水（遞）三割三分三厘

北極の 氷底を探る―（五）
勞働の理想郷 我等のノーチラス號 北極の探檢に最適

（本篇報知新聞社契約新聞版權所有）

北極 の氷原にいくら裂け目があるといつてもその底を潜るには最少限二十五哩の潜航能力が必要である。然らばノーチラス號の航續力はどうか？ウイルキンス潜航探檢隊にノーチラス號の艦長を勤めるデイネンハウワー少佐はノーチラス號の性能を左の如く發表してゐる

▲速力＝水上最高速度（一時間）一四・一〇節、潜航最高速度（一時間）一〇・五二節

▲航續距離＝經濟速度に依る最高水上航續距離七、三一六哩同最高潜航距離一二五哩

◇

つまり百二十五哩までは氷底を潜航出來る能力を有してゐるのである。こゝに潜航時の經濟速度といふのは一時間三ノットを指してゐるのであつて

之が 一番理想的かつ能率的速力である。そこでこの速度で百二十五哩潜航する爲めには四十一時間半かゝる譯だが、蓄電池の電力がこれだけは探檢使用に堪へるとしても、乘組隊員の呼吸の方はどんなものか？推進器が動いてゐても乘組員の息の根が絶えたのではお話にならない。

◇

ところがこれもデイネンハウワー艦長の言明に依ると頗る安心である。ノーチラス號の貯藏した空氣の量は全隊員十八名の呼吸を三日間支へるに充分である。いよいよの場合には炭酸ガスの排出その他艦内の空氣に對する化學的淨化の方法を執ることに依つて優に最大日時を持ち耐へる事ができるといふ

吾々 はこれで安心した。北極の氷原の底を裂け目へと潜つて歩かう―併し、それでもまだ不安心だ。氷の底にへばり附いて動かなくなつたら？その時にはこういふ利器がある。ノーチラス號の内部から直徑二十八吋の圓筒が上部の氷に穴を穿ちながら氷床の上に抜ける。乘組員はこの圓筒づたひに悲壯なる北極の氷原上に出る事が出來るのだ。想像し得る限りの凡ゆる緊急の場合に對して最新の科學が切れ味の良い數々の解決策を用意してゐる。だがその事はやがて詳しく述べやう。

◇

或る人はいふかも知れない。北極の夏の氷がそんなにもろいものなら

その 氷塊が潜航中のノーチラス號に激突しはしないか？しかしノーチラス號は北極の氷底では一時間三ノット内外の經濟速力で進行する豫定である。これは吾々が普通に歩行する速度よりも、ほんの少しばかり速い位の速力だ激突したところで大した事はない、又それに備へるだけの色々な設備も出來てゐる。ノーチラス號の舳は平面に改造せられて堅牢な鋼鐵とコンクリート補強作業が加へられてゐるし、別に艦外に突き出した緩衝裝置もある。この點でもあらゆる計畫が行はれてゐる譯だ

◇

斯う言つた用意と自信の下にノーチラス號は北極の氷原で毎日十六時間研究を氷底潜航に充てる計畫である。そして八時間一部交替十六時間の潜航の後に、氷原中の裂け目に浮び上つて

換氣 と蓄電池の充電作業を爲し、その一方で科學班が氷上に『上陸』して各種の學術的研究を遂げるプログラムである。つまり科學班も一日八時間の研究作業を行ふ譯であり八時間三部交替制の探險勞働が行はれるのである。誠に勞働の理想郷はノーチラス號である。既に述べたところで自から明かではあるが、斯く凡ゆる用意によつて設備せられた潜水艦ノーチラス號は北極探險隊の使用交通機關としては實に理想的である。それは橇や犬を用ひる徒歩班より速力が早いし、氷原の裂け目で困らないし多くの携帶品を運搬出來るし、科學的研究者さへも同伴出來る、又飛行船や飛行機に比すれば

自由 に氷原上に『上陸』して充分な研究を遂げる便宜がある。その上艦内から潜水服を着て海にも出られる諸設備がある。次には此等の設備を中心にノーチラス號の内部の模樣を見て見よう

飛行場内の 郵便局分室

遞信局では兼ねて計畫中だつた京城飛行場内における京城郵便局分室設置は來る十六日から開設される事となつたが同分室は飛行場事務所の一室に設けられ航空郵便の引受、郵便受付並に取扱ふもので空の旅行者にとつては大きな便利がもたらされる

アラメダ對關西大學
今十一日午後五時！
龍山鐵道グラウンド
主催　朝鮮公論社

物凄い驟雨
農家にとつては 正に雨さま、さま

二、三日來降りそうで降らなかつた雨がきのふ夕刻から本格的の特化模樣となり七時半頃になつて遂に降り出した、しかも雷鳴を加へて物凄い驟雨でこの分なら半死的の衰れた狀態にあつた農作物も甦り、また水稻の移植にも極めて好都合で千金に値ひする潤ひの雨である京城測候所について模樣をきいてみる

「季節的の低氣壓で降つたり歇んだりして十一日も夕立模樣で推移するだらうが漸次恢復する見込みである」云々

約一時間半の停電

十日夜の驟雨で低雲雷を伴ふ土砂降りとなりこの時ならぬ雷に京城府内の電線に故障を來し鍾路光化門方面から本町一、二丁目、東大門、光熙門と無數の個所に停電があり、本社も約一時間三十分にわたり停電したゝめ地方販賣制に少なからぬ支障があつた

天晴れな時間勵行ぶり
時の嚴守に滔々の辯をふるう 時間勵行會お歴々の集り

▼…十日の時の記念日に誤つてその存在を世に示す京城時間勵行會では例によつて十日府廳で總會を開いたが、現金なもので會員だけは定刻通りに開會・會員の意見交換中の一、二を紹介すると肥塚氏がある事件の證人として裁判所へ出頭した時

▼…かつてまる一日待ちぼうけを食つた事があるので『時間勵行會員』といふ名刺をもつて出頭した所、效果覿面に見にて すらすらと用事が濟んだと述べた時はわれるばかりの拍手

▼…金在滉氏や秋山督次氏はモーターサイレンを毎日三回位ならしたらどうかと主張し、大山一夫氏は年に一回の總會では心細いからせめて毎月一回開いたらどうかと言つたのは、その主張の方が心細かつた

▼…韓萬熙氏は毎月ちや面倒くさいから年四回位がよいと主張し、成松綠氏は最近勵行會の徽章をつけてゐる人が少いのは趣旨に反すると主張するなど皆さんいづれも時間勵行の徹底を希ふ人ばかりと見えたが

▼…何よりも時間勵行が第一、皆さんが京城時間とか宴會時間とかを打破するのが早道だと論じていつてゐた

府の態度の無法をなぢる
淺野通りの關係者 府會で一問題か

府内黄金町三丁目三二〇番地の二外二筆の敷地二十六坪余は淺野太三郎氏外五名の借家四十軒ばかりの間を縫つて若草町に通ずる通路として大正十五年から道路に使用されてゐたが、京城府では同所の所有者である仁川の廣瀨鎭藏氏が二年間七十圓ばかりの地税を滯納したのを理由として最近關係者に充分諒解をとげずして入札競賣處分に附し一坪當り一圓弱の安價で長崎洞一四三ノ五李康必に落札し

同人は内容證明をもつて淺野氏宛私有地であるから道路を封鎖すると通知すると共に該道路に面する各戸に道路封鎖の通知をして廻つたので關係方面では府の不當な處置に對して大いに憤慨し、納付するに至つたが中拔に入る者があつて泣き寢入りの姿となり、淺野氏等五名地主が醵金して一坪當り五圓合計六百三十一圓で李から買戻し、李は一べんに五倍も儲けたが淺野氏は後々の紛糾をおそれ更に五百圓を投じて問題の道路に下水設備を行ひ完全な道路として府に寄附する事となり九日府尹と話しがつき漸く解決する事となつたが同紛擾はこれで納まらず、また附近の府會議員四五名も府のとつた態度は無法極るものであるとして調査に着手したから、いづれ府會で一問題起り或は責任者の處分位まで大きくなるであらう

猿之助復歸す

【東京電話】春秋座を率ゐ松竹を脱退した猿之助は飯次の分裂、内部に遂に解散を諦めりにし松竹に復歸することになり、右左團門、左團次等の斡旋により復歸した

金鑛地下で 赤化運動
共產黨高麗部

【新義州特電】中國共產黨高麗部では鮮内の赤化を企てすでに部員十數名を鮮内に潜入せしめ平壤を中心として盛んに各鑛山を目がけ赤化運動の手を延ばしてゐたことが發覺し二、三日前平壤でその中二名は逮捕された、その網羅平北の金鑛にも魔の手が延びすでに二名が入込み地下において運動しつゝあることが判つたので平壤から逮捕のため刑事が出張した

面目一新する 龍山の惡路
四萬七千餘圓の 工事費で

京城名物の一つ、龍山の惡道路が今度少々ばかりよくなる、京城府では道路局部改修工事の一つとして漢江通の路面改良工事に着手した、場所は練兵町から電車通りを三角地を經て龍山驛の近く電話分局前迄で、土質が惡いので工事は基礎に割栗石を敷き、その上を一部はマカダム式、一部はアスファルトで鋪裝するもので工事費は四萬七千餘圓、九月十七日までに完了の豫定であるが、これで一時しのぎではあるが漢江通りの惡道路も面目を一新するであらう（寫眞は同路面の改修工事）

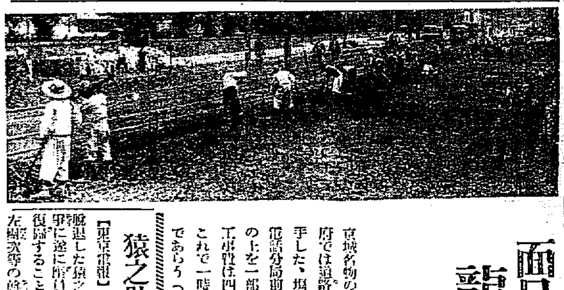

中村六段 又も渡米
米國人の弟子 二人を連れて

龍山武德館の錬習者劍道六段の達人中村藤吉氏は先年渡米して劍道行脚で斯界のため大へんな氣焰を吐いたものだが、その際つれて歸つたアメリカ人の弟子二人を仕込んでメキメキ修業がつんだので今度その愛り弟子二人をつれて再び渡米し全米的に劍道行脚を試みることになり、來月十七日出發釜山へ一年の豫定で渡米するはずで目下出發準備をすゝめてゐる

關西球界の 覇者關大軍來る
けふアラメダと一戰 雪辱か、返り討か

朝鮮公論社では今度關西野球界の覇者關西大學チームを招聘、京城を初め各主要都市の代表的チームとの試合を企畫し、半島野球界の發展と進展に貢獻すべく計畫を進めてゐるが、同チームは近年彗星的に出現忽ちに關西球界を風靡し今や黄金時代を誇つてゐるは周知の事實で、その來鮮は一般に大歡迎を受けてゐるが、メンバーは左の如し

（投手）本田竹藏、西村幸雄、越智榮雄、（捕手）飛田陽一、田中重雄、（一壘手）櫻井孜枝 小島茂雄、（二壘手）豐田一枝 佐藤嘉男、畑中茂、（三壘手）來島韻男、土屋誠一、（遊擊手）大島洋、（外野手）坂井重男、出島直夫、有神加奈、（マネーヂャー）三木忠彦、代理後藤一理

十一日午後五時龍山グラウンドにおいて、來鮮中の米國アラメダ野球團と對戰するが、同チームには五月六日十五對八にて快勝してゐるので、アラメダ軍にとつては、今回が雪辱戰なので興味津々たるものがあらう。昨年夏渡米の折は十回戰に六勝してゐるが、かくの如きは我國における大學チームの遠征においては最良の戰績であつて、同チームの實力振りを察すべきである。

商工業研究家 松木氏來城
十二日に講演

科學的人事管理および中小商工業の合理化の研究家として實際家として令名ある希望社全日本聯盟理事松木天村氏は十日朝入城、講演會を催す豫定である

希望社は後藤靜香氏の主宰に係り現代の商業組織缺陷を氏獨特の方法に依り合理化し、雜誌『希望』の下に鮮内に於けるその機能を發揮せしめてゐる

同講演會は公會堂において十二日午後七時半から『中小工業不況對策としての產業合理化の第一義』と題し京城商工會議所主催の下に行ふ筈で入場無料の由

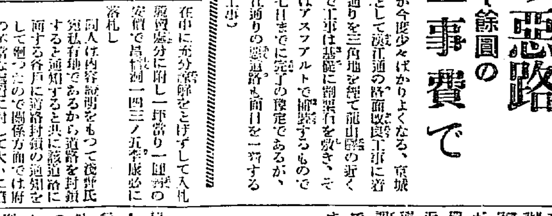

松木氏は十日午後四時京城驛着列車にて入城本社を訪問するところあつた（寫眞は右から安藤氏、松木氏、宮林氏）

馬券から 兇行沙汰
短刀をふるひ グサリ

【平壤發】昨朝、九日午前二時半頃平壤府壽町七一左官職盧田米吉と同船橋里三七黑川虎雄方コーンスタッチ會社職工梅吉の兩名が八日の競馬場における馬券のことから口論をはじめ梅吉が刃渡り五寸位の短刀をぬきはなつて米吉を斬らんとし、米吉がこれを奪つて梅吉の大腿部内側をさし大動脈を切斷し即死に至らしめた事件の原因は全く深い恨とてはなく雙方昂奮した瞬間の兇行で米吉は平壤署へ自首した後も非常に昂奮してゐた（寫眞は犯人米吉）

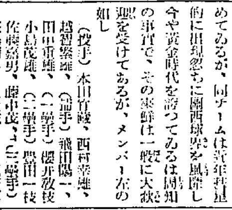

出發の際は夜中にも拘らず態々御見送下され厚く御禮申上げます
六月十一日　平尾壬午郎

聲を使ふ人・咽喉の悪き人に
淺田飴（あさだあめ）
たん・せき・風引・よわき人に

頭痛にノーシン

有田ドラッグ

肺病ろくまく 肺炎加答兒
有田音松鑑製
有田治肺劑は全世界の醫學界で認めた畫期的特效治療劑の最新發達を遂げ、而も價格低廉である…
一キログラム（二百六十匁）二千五百圓
京城　黄金町二丁目　有田ドラッグ
　　　鍾路　有田ドラッグ
　　　本町　有田ドラッグ

夏服
純毛 黑セル上衣　A四圓 B五圓 C八圓
黑アルパカ上衣　金三圓・鼠セル上衣 A六圓 C九圓
純毛 白セルズボン　A四圓 B五圓 C六圓
鼠セル　A十二圓 B十五圓
白ポンチ上下一組　A四圓 B五圓
大阪中之島
洋服裁斷講義錄　金廿圓
大阪洋服學校

神經衰弱 不眠症
心悸亢進症 ヒステリー
アダリンは無味無臭，服用容易，持長連用するも副作用，習慣性を來さず。その睡眠は極めて自然的にして，覺醒後は爽快にして何等不快症狀を呈せず。
30錠（0.1） 壹圓五錢
10〃（〃） 四拾六錢
アダリン
バイエル・マイステルルチウス
藥品合名會社
獨乙バイエル製
BAYER
AD.165

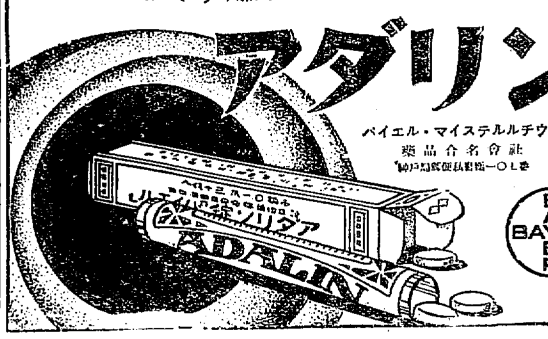

京城荷札
無臭ニンニク
サンレイ
結核に悩む方 胃腸でお困りの方への無二の光明
京城蒜靈商會
胃腸新藥 ケンオー
超急速最高貴藥
發賣元 神聖堂
京日案内
女學
貸間
特別案内
市場、貸店舗
勝呂組
地圖 兵書
小林又七出張店
青雲寮
寄宿部 宿泊部
ほね つぎ
恩給
熊本
恩給
讓店
採用
子守
いろ

凍えた花 (42)

伊藤松雄作
寺嶋紫明畫

出帆(十)

八島は送別宴が果てゝ後、バアラアで山川と立話をしてゐた。

『ぢやアー明日は見送れんかも知れんが』

老醫は眼を蹙めていつた。

『は、どうぞ、どうせ三月か然々半年の留守です。どうもこんな厄介ぞも斷りたかつたのですが……』

山川は內ポケットから紙包みを出した。

『君は過日もあんなに斷つたから實は出し遲れてゐたのだが、これはほんの餞別だ。これだけは取つて置かんと困るよ』

八島は一寸の間ためらつてゐたが、思ひきつてそれを手にした。

『有難うございます。頂きませう——時にあの山久さんですが、どんな様子でせう、その間つい忙しくて見舞ひもいたしませんでしたが』

『あゝ、經過は大分よいのだがね實は昨日だつたか、何かよほど身上に關してか、或はまたあの婦人の問題にだね、容態とか、または例の勤め先かにだらうと思ふが、複雜な問題が紛糾してゐるらしいんだ、そんなことが原因してだらうが、醫院を起してたふれた。その結果ひどく心臓を惡化したりして具合が悪い様だ』

『さうですか、いや誠々複雜な事情があるらしいですからね』

八島は何氣なく之う答へた。

『では、明日は見送れんが、どうだな、まだ時間が早いやうだから一寸俺の處へ寄らんか』

山川に從いてバアラアを出た八島は、その序に銀子を見舞はうかと考へた。併し送別宴に來てくれた一聯が彼を搜してゐるのにぶつかつてしまつた。

『おい、八島、行くんだ、行くんだ、望むところで飮むんだ、バライのアメリカへゆくんぢやないのか、まさかサンノゼ北京ぢや、腹の虫が納るまい』

八島は當惑したらしく山川を顧みた。

『は、は、若い連中は元氣だな、おや頭々御婦はよう、俺のところへ寄つても仕方がない。まあ友達連中とつきあふさ』

山川は、かるく八島の手を握つて、さつさと玄關の方へ歩きだした。

八島は、その晩、ほとんど夜半過ぎに、泥酔してアパートへ戻つて來た。

『おい、大丈夫か、八島……』

仲間の一人が、八島の腕を介添へてアパートの階段を上つた。

『大丈夫だ、どうせトランク一つの旅だ。明日の朝の時間だけはたのむぞ、寝過したら大變だ』

元氣よく哄笑すると、そのまゝベッドへもぐりこんでしまつた。

『大丈夫かなア……』

同じアパートにすむ白井は暫時八島の寢顔ぶりをながめてゐたが、ふと扉の郵便うけに入つてゐる手紙を見ると、それを手にした。

それは銀子からの速達だつた。

『眞久須子！——はア、これだな八島の奴が酔つぱらひながらひどく氣の毒がつてゐた女性は。速達だ——起してやらなくてもよいかなア』

暫時考へてみたが、そのまゝ封書を八島の枕もとにおくと、白井は足音もたてずに出ていつた。

圍碁新局(十)

五先 中村勇太郎
先番 中山秀雄

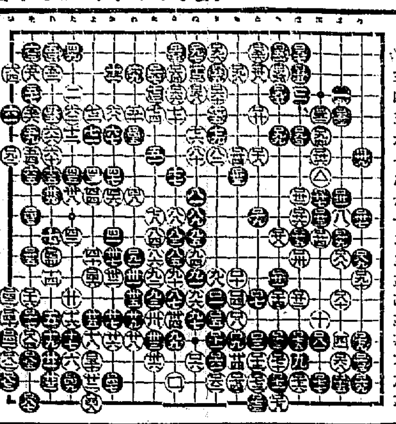

讀者らん

▲九日の現金買賣は我等のいはんとする處もいつて下さつた店頭の何々購買會加入の札は現金客を排斥する制札である若それ各デパートでも傚賣割引をするのならそれは現金客を店前排するシステムだ各デパートの傚賣割引が邪魔なら我々は別に購買組合を組織せねばなるまいオドかしでも何でもない我々にも實は相當威力ある後援者と團體とを有してゐることをこゝに聲明して置く(公民生)▲六月の忠告生の香具獅の事は西洋心醉者のたわ言にして外人觀光團がいひし如く東洋は東洋風に古來の美風を保存してこそ價値があると祖先傳來の美風を破壞するものは東洋人自身である(國粹保存會)▲すべての物價に織込まれてゐる不當の經費の値下率には顧るもの一人もなきは不思議に堪へない……

出版界

●事業之日本(六月)……●大阪商界協會月報(六〇號)……

演藝案內

中央館 — 朝日座 — 浪花館 — 京龍館 — 喜樂館 — 大正館 — 東亞俱樂部

戀愛觀(今野賢三著) 京城明治町 書籍 森書店

忠臣藏 — 田宮貞樂 — 一行 — 裏町の孤兒 — 白藤幻之介 — 戀の修羅城 — 別れの悲曲 — 俠艶一代男 — 一番手柄 — 女よ君の名を汚す勿れ — この穴を見よ — 攻防千里を行く — 中古の若夫婦 — 御家人くづれ — ミス・ニッポン

明治メリーミルク
新らしくて良い煉乳
母乳代用內外第一品
——育兒用に滋養料に——

明治製菓株式會社

集會、講演會等には來青閣を御利用下さい

官製の補血強壯劑 蔘精(エキス)

引越ノ御用ハ 大衆本位ノ 親切丁寧低廉 京城驛前(義州通二) 電本一六一八番に

皮膚泌尿花柳病 醫學博士 渡邊晋

第三回化學工業博覽會最高名譽賞受領
一家に一個 歯を健かに口中を爽かにする
ミツワ煉歯磨
歯と口の健康第一
「ミツワ煉歯磨は、歯を清らかにし、歯齦を斂め、口中の腐爛を防ぎ、口腔の防腐、消毒、及び歯酸の效力を有し、齲歯の預防に効があります。
◇舶來品と比較御試用の上その優秀さをお味ひ下さい
使用後すぐと玉露の茶を飮んでも、少しも其の茶の風味を傷けません

徳用大形(七十匁入)一個金二十錢
携帯用中形チューブ入 一個金十錢
ミツワ石鹸本舗 東京 丸見屋商店

轉ばぬ先の杖 頭が重いと思つたら スグトツカピンを

恐るべき乳兒脚氣に パラヌトリン
油斷すべからず
母体が潜伏性脚氣又は不完脚氣に罹りつゝある場合多々あり。
脚氣豫防並に營養攝取に對しては最高位ヴィタミン營養素を含有するパラヌトリンを使用せらるべし

乳兒の吐乳 消化不良 下痢又は便秘等により顔色蒼白 不機嫌にして食慾不進 不眠症を引き起し呼吸困難 眼瞼下垂 頭痛等可なり重篤なる脚氣症狀にて本劑は之の豫防に最も好適なり
米胚芽の有効成分 ヴィタミンB 含有量最高位
全國有名藥店にあり
元賣發造製 株式會社 塩野義商店 大阪道修町・東京本町

どうも頭が働かない……では早速ノーシンを

仁川出帆豫定 — 鮮航同盟會 仁川支部

浦遊と靜養 儒城ラヂウム温泉 鳳鳴館

阿波共同汽船出帆 — 利通號 — 北同丸 — 長山丸 — 代理店 野口商會

朝鮮郵船 — 日本郵船 — 大阪商船 — 木浦出帆 — 釜山出帆 — 元山出帆 — 仁川出帆 — 鎭南浦出帆 — 尼崎汽船部出帆 — 博多新潟 定期出帆朝鮮郵船